臺灣日日新報 夕刊
五月二十一日
夕刊定價一部二錢
發行所 臺灣日日新報社

酒界之王 菊正宗

ソンム河に達す 獨の機械化部隊

【ベルリン二十日發同盟】ドイツ軍司令部は二十日獨機械化部隊がカンブレイ、ブソンヌ間に於て遂にソンム河に達した旨發表した

獨軍ランを占領 聯合軍百萬に對し 尨大な包圍網形成

【ベルリン二十日發同盟】獨軍司令部發表＝獨軍は二十日ランに突入して之を占領し更に西南方に進擊してオワーズ運河に達した、ランはランス西北四十粁パリ東北百二十粁の地點にある北佛の重要な鐵道連絡點である

【ベルリン二十日發同盟】ドイツ軍司令部は二十日北部フランスのラン市占領公表に次いで左の如き特別コンミユニケを發表した

一、ドイツ機械化部隊はオワズ、エーヌ兩河を結ぶ運河の線に達した

一、獨軍は二十日中ペロンヌ、カンブレ間に於て三十乃至五十粁前進し三十萬の英軍を含むベルギー戰線の聯合軍百萬の包圍を目標とする尨大な包圍網を形成しつつある

戰車數千の激闘展開

【パリ二十日發同盟】二十日午前パリに達した報道に據ればサンカンタン北方地區においては英佛聯合軍、ドイツ軍双方の戰車數千臺の間に激戰が展開されてゐる

北佛戰線の戰況 英軍は本土引揚げか

【ベルリン廿日發同盟】廿日ベルリンに達したベルギー並に北佛戰線に於ける戰況は次の通りである

一、ベルギー戰線に於て獨軍は依然敵を西方に壓迫し北フランスに於ても着々前進を續けてゐる、その左翼に於ては白軍は勇敢な抵抗を續け佛軍亦東部に於て防禦反擊に努めてゐるが、英軍は過去二日間の戰鬪で殆どその姿を現はさず

一、最近佛白海岸に多數の輸送船が集結してゐるがこれは英軍が英本土引揚げを企圖してゐることを物語るものと見られる

一、北フランスに於て佛軍有力部隊は獨軍の包圍を突破し南及び西南方に脱出せんとしたがこの企圖は水泡に歸し、却つて獨軍はトウルネー及びヤンブレー方面に前進した

一、佛軍はラオンより北方に向け獨戰線を突破せんとして强力なる裝甲車部隊を以て突進して來たが獨空軍の猛擊に依つて挫折した

獨軍の進擊方向轉換

【パリ二十日發同盟】當地軍事消息通は二十日最近の北佛戰況に就き獨軍は漸次鋒先をソンム河河口に向けつつありと左の如く觀測して居る

獨軍は累々たる兵團の主力をオアーズ河河畔のラフエールからランドルシーに至る五十乃至六十粁の線に集中し來たつたが、獨軍は最近その前進方向を轉換し西方カレー方面に向けず南方のソンム河河口に向け進擊せんとするものの如くである

北佛戰局の動き 今次戰爭の歸趨決定

【バーゼル二十日發同盟】二十日バーゼルに達した情報に據れば聯合軍の有力部隊はヴアランシエンヌ地區に集結中であり、又フランス軍の極めて有力な部隊はエーヌ河右岸フランス、レテル地區に[illegible]を加へるべく强大な兵力の移動を[illegible]してゐると傳へられるが、これに對し[illegible]マジノ線延長の[illegible]から西方サンカンタンに達したドイツ軍の機械化部隊に對し南北より[illegible]を加へるべく强大な兵力の[illegible]ランスのフランダース地區の英、佛、白軍と[illegible]ドイツ軍が南北に各個擊破の作戰に出るか、エーヌ左岸の敵を無視して西進を急ぎドーヴアー海峽に殺到しつつ一面北部フランスの[illegible]佛、白軍に對し急速に[illegible]を挑むか、[illegible]北佛戰局の動きは今次戰爭の歸趨を決定する重大な意義を有すこととならうと見てゐる

獨は連絡遮斷に懸命

【パリ二十日發同盟】フランス國防省スポークスマンは二十日の北佛戰況に就き次の如く語つた

一、フランス北部地方を横斷、西方に向け作戰中のドイツ軍はサンカンタンを經てペロンヌに向つて居りドーヴアー海峽を目差して前進しつつある

一、サンカンタンは遂に獨軍の手中に陥した

一、現在獨軍は佛軍と英國、ベルギー軍を遮斷するため北方及び西方に戰線を擴大して居り、ためにコードリー附近で激戰が展開中だ

一、コードリー西方の要衝カンブレー及びサンカンタン南方の要地ラフエールは依然獨軍の手にある

在パリ邦人引揚げ

【パリ二十日發同盟】北部フランスに於ける獨軍の急進擊により首都パリの不安も深くなつて來たので日本人會では二十日緊急理事會を開き在留邦人の處置に就き協議した結果

一、特別の任務を有しない在留邦人は即時歸國を勸告する

一、婦女子は取敢へずフランス西南隅のビアリッツに避難せしめる事

に決定した、尚ビアリッツを選んだ理由は同地がスペイン國境に近いピレネー山脈の麓にあり、ビスケー灣に臨む風光明媚な勝地で且つ日本船の入港するリスボン、ボルドーの商港にも近い爲である

秘密軍事協定 獨洪が調印か

【東京二十一日發同盟】二十日朝ベルリンより陸路ブダペストに達した情報に據れば三月十四日同地においてドイツ、ハンガリー間に秘密軍事協定調印を見たとのことである 右協定に據ればハンガリーはドイツ軍隊の領土内通過を許容する代償として第一次大戰後トリアノン條約により剝取された[illegible]ラヴイアとスロヴアキアの一部[illegible]

慌しいパリ全市

【パリ二十日發同盟】パリ東北方百餘粁の要衝サンカンタン、ランが相次いで陷落したとのニユースはパリ市民に多大の衝撃を與へ、慌しい空氣は街を蔽ふに至つたが戰時緊急以來引續き許可されてゐたダンスホールも二十日夜から全部閉鎖され、新聞も二十一日朝刊から四ページに減頁されることになり、日佛銀行も二十一日再びボルドーに移轉することとなつた 一方政府は二十日夜一切の[illegible]

海鷲、月明下に長驅重慶を空襲

【〇〇基地二十一日發同盟】[illegible]指揮の海鷲〇〇機は二十日午後十時三十分月明下に長驅重慶を空襲、飛行場並に附屬軍事施設を木ッ葉微塵に粉碎した、不意を衝かれた[illegible]我が[illegible]集中[illegible]火を浴びせ[illegible]無事基地に歸還した

一大殲滅戰近し

【湖北前線二十一日發同盟】十九日早曉[illegible]集より進擊して敵を席卷、白河の線に壓迫中だつた我が部隊は[illegible]新野公路上の要衝[illegible]を包圍攻擊中で[illegible]敵の主力をなす第三十九軍は我が猛攻に潰亂的打擊を受けた[illegible]移動中の[illegible]で一大殲滅戰が間近に迫つて居る

貿易閣僚會議 貿易政策樹立を協議

【東京二十一日發同盟】政府は歐洲戰局の擴大に伴ふ我が貿易政策の變化に對應するため二十一日午後三時首相官邸に第一回貿易閣僚會議を開き[illegible]田外相、[illegible]竹內企畫院總裁も出席、新たなる貿易政策樹立に關し種々協議を遂げた[illegible]を國家において擔保せんとの方策が考究されてをり、これが具體的方策につき近く大藏、日銀、正金と協議の上決定することとなつた

磅爲替の危險 大藏、日銀、正金が對策

【東京二十一日發同盟】歐洲戰火の擴大に伴ひ磅貨の低落は底止する所を知らず、これに伴れてわが爲替銀行は正金始め各行とも一樣に磅爲替持高超過の窮境にあり、而も爲替銀行の磅爲替の危險は益々加重する形勢となつてゐるがこれを放置する時はわが輸出貿易は著しく阻害され國際收支上からも不利を免れぬこととなるので大藏當局ではこれが對策につき何等かの工作を施すべく研究中で[illegible]磅ブロック諸國と[illegible]

滿洲國政府が企畫處を整備

【新京二十一日發同盟】[illegible]日本を中核とする日滿支三國の物資動員計畫の[illegible]滿洲國に於ける物資動員計畫の[illegible]

總督の動靜

【東京二十一日發同盟】小林總督は二十一日前九時首相官邸に米內首相を訪問し[illegible]の後同五十五分[illegible]辭去した

【東京二十一日發同盟】小林總督[illegible]

定例閣議

【東京二十一日發同盟】二十一日の定例閣議は午前十時半から首相官邸で開かれ、[illegible]ドイツ軍の進擊狀況を中心として[illegible]說明し、有田外相より歐洲に於けるイタリー、アメリカ等の態度に就いて報告し、之に對し各閣僚より質疑あり[illegible]

政府米買上の計畫を決定 大體百五十萬石程度

【東京電話】(廿一日發) [illegible]二十日午後七時から首相官邸に[illegible]米穀問題に就いて協議した結果[illegible]

人事

▲八條隆正子(貴族院議員)[illegible]

▲[illegible]

無絃琴

[illegible]

憂色は濃しバルカン 東南歐に於けるソ聯と英佛

近東の英佛軍

英佛側の近東兵力は[illegible]

トルコの動靜

[illegible]

ソ聯軍の配備

[illegible]

ソ聯の眞の肚

[illegible]

歎くバルカンへ

[illegible]

三國志 (出廬の巻) (206)

吉川英治作 矢野橋村畫

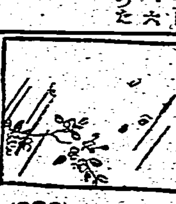

人間燈(四)

[illegible]

我が訪伊使節團
羅馬で歡迎攻め
目貫き街に日伊兩國旗

【ローマ二十日發同盟】十九日イタリー朝野の歡迎裡にナポリに上陸した佐藤尚武氏を團長とする我が訪伊經濟使節團一行は特別列車で二十日午後十時十五分ローマ中央驛に到着した

驛頭　には政府代表、ファシスト黨代表、外務、陸軍、海軍、大藏その他各省高官、日本側より天羽大使以下在留邦人多數が出迎へ、賑々しく歡語、プラットホームに於てイタリー政府代表と固い握手を交し儀仗兵、ファシスト黨要員、ファシスト青少年團の一團に依り驛前ロータリーに繰出し自動車を連ねて宿舎たるグランドホテルに入つた、このローマ市内目貫きの通りは朝來日伊國旗を以て美しく飾られヴェネチア宮の上にも八ヶ所程の大日章旗が飜々とひるがへりローマ全市は日本使節團歡迎の一色に塗りつぶされた形で

數萬　の市民は手に手に日伊國旗を振りながら〝ニッポンバンザイ〟を叫び熱狂的歡迎振りを示した

中國からの答禮使
けさ晴れの帝都入り

【東京二十一日發同盟】中華民國特派答禮使節團一行二十一名は褚民誼大使以下二十一日午前八時四十五分東京驛着列車で東京驛頭の入京をした、驛頭には有田外相、谷外務次官、武藤陸軍省軍務局長、鈴木海軍省軍務局長、酒井中國派遣軍總司令部囑託長、八田日華協會副會長以下官民多數並に日本在留中國人居留民等の在日華僑五十名が出迎へホームに降り立つた、正使褚民誼、副使陳公博、林柏生、陳君慧等の諸民は先づ出迎への人々と懇篤な挨拶を交す、溢る〻萬歳の歡呼に取巻かれた日支兩國旗の波、出迎への華僑等は何十年振りかで見る歡喜のシーンに感激、入深い面持ちであつた、斯くて褚正使は東京驛長の先導で一旦貴賓室に入つた一行は驛前廣場へ押寄せた華僑等五百餘名の熱狂的歡呼裡に外務省差廻しの自動車に分乘、一旦帝國ホテルに入つた

新中國體育協會會長褚民誼、フィリッピン體育協會會長バルガス
副會長　阪谷芳郎男、大久保東京市長、下村體育協會會長
常務委員　歌田千勝、東京市主事（未決定）未弘體育協會理事長
理事長　末弘嚴太郎

直ちに宮中參内
各宮邸にも伺候記帳

【東京二十一日發同盟】帝國ホテルに入つた國民政府訪日答禮使節團一行は褚民誼、陳公博、林柏生、陳君慧等の諸氏は小憩の後午前十時宮中に參內記帳を濟まし次いで大宮御所、秩父宮、高松宮、三笠宮、閑院、伏見の各宮邸へ伺候記帳を濟ませ正午ホテルに歸つた午後は明治神宮、靖國神社に參拜した後米內首相、有田外相を訪問夜は首相の招宴に臨む

特命檢閲使は
百武海軍大將

【東京二十一日發同盟】海軍省公表（二十一日午前十一時）昭和十五年度特命檢閲は五月下旬より六月中旬に至る間呉及び舞鶴鎮守府管下並に海軍兵學校海軍機關學校に於て實施せられることとなり海軍大將百武源吾は特命檢閲使仰付けられたり

東亞競技大會の
副總裁以下役員

【東京二十日發同盟】東亞競技大會實行委員會では二十日午後、左の如く副總裁以下の大會役員並に競技（二十一萬圓）を決定した、なほ總裁秩父宮殿下の推戴を奏請中であつたが近く正式に決定される模様である
副總裁　內閣總理大臣米內光政
會長　紀元二千六百年奉祝會會長　德川家達
名譽副會長　滿洲國體育聯盟總裁

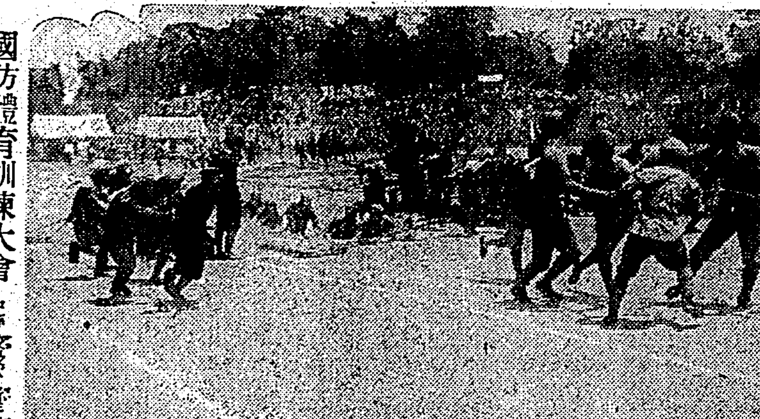

國防體育訓練大會　中學校及び青年學校の精鋭三千餘名が參加の第三回臺北地方國防體育訓練中央大會は十九日午前十時より開かれた（寫眞は手榴彈投）

大陸渡航制限令
本島でも適用
漫然渡航は許可されぬ

二十日から實施された、大陸渡航制限は本島に於ても新しき天地に雄飛せんとする渡航者に適用される事となり、北署では當府の通牒に基いて左記の如く取扱方針を決定した、勿論本島に於ては從來地理的關係上一千金を夢みて漫然と渡航するものの多くこれらに對しては渡航を許可しない方針の下に渡航者の身許渡航理由を嚴重調査した上、渡航證明書を發給して居り又出國、渡航證明書を發給するには現地軍官憲並に所轄官廳に於ては渡航の證明或ひは呼出證明等の必要なきものに對しては渡支を許さない事になつてゐたものの今回の政府の渡航制限に依り一段と取扱ひを強化する事となつた、勿論この取締方針は必要各地とも同一のもので今後は國策に副ふ者を目的とする支那渡航は當分の間禁止される事となつた

取扱方針　一般に視察を目的とする支那渡航は當分の間之を禁止する事と且つ其他特に支那渡航を要する者に對しては左記に該當する場合に限り所轄警察署長、郡守、支廳長に於て身分證明書（內地人、朝鮮人）渡航證明書（本島人）を發給し渡航せしめるものとす

一、軍關係（陸軍又は海軍に依る身許保證）の者の渡支せんとする者（兩親を含む）に就ては極めて嚴重審査の上、陸海軍又は總督府及各武官府を經由して陸海軍省の承諾を得たるもの

二、家業用務のため一時渡支せんとするものに就ては在支關係者の所轄領事館警察署の證明を押捺せる文書を有するもの

三、商取引のため一時旅行する者に就ては在支關係官署の許可又は證明竝に本島の所轄官廳取引先の所屬關係に於て押捺せる文書を有するもの定住又は現地勤務の爲め渡支せ

老人も卷脚袢姿で
軍事訓練を受く
帝都で精動實踐委員を訓練

【東京發】（二十一日發）東京市では此程國民精神總動員實踐委員一萬二千名を陸軍指導の下に軍事訓練を受ける事になつた、既に高齡の老人に至るまで卷ゲートルに身を固め軍事訓練を受ける事になり、民間では全國に及ぶものと見られる

蒙古相撲團來朝

東亞武道大會に參加の武道使節蒙古相撲團ボルバトル君以下十名の選手は九日午前六時五十分東京驛着の列車にて入京した

英靈無言の凱旋

【花蓮港電話】內地へ凱旋の花蓮港勇士の英靈は二十一日午前八時三十分花蓮港入港、同十一時出帆の船で、婦人會等の見送りを受けて內地に歸省の途についた

廣東で惡事を働き
臺北でも現金盜む

南警察署では、最近臺北市內各所に出沒して現金を盜み取つた北市榮町大和旅館で現金五圓の盜難事件の被害者として發覺し嚴重取調べた所不定住所不詳某（二七）

老爺の奇禍

【潮州電話】高雄州潮州郡萬丹庄內埔九九番地呉朝和（二十五）は十八日午後六時頃高雄州潮州街から自轉車にて潮州に向ふ途中潮州郡前で自動車に衝突し頭部を強打したので直ちに同病院に收容したが治療中死亡した

は我等の皇軍將兵が昨年十月二十日より本年二月五日まで戰禍東京市の出先市政役員として蒙古青年の一行は全日程を終了し二十八日に十五日に歸國の途に就いた、第二十五回大會等之を主とし全國各地を巡歷して歸國した又同じく大會期間中に各方面に於て爲されたものである

豐樂河附近の戰線

①敵彈飛來中を猛進する我戰車隊　②豐樂河前面の敵トーチカを爆破敵陣に迫る○○部隊　③ヂリ〳〵と敵陣へ肉薄する柴田部隊　④砲彈を運ぶ秋山部隊勇士

巡回診療日程　愛國婦人會臺北州支部では左記日程に依り州下の共同巡回診療を實施する
△二十三日宜蘭郡頭圍庄林尾部落△二十四日同郡員山庄大湖△二十五日羅東郡蕃地太平山△二十六日同、△二十七日蘇澳郡蘇澳庄東澳△二十八日蘇澳郡南澳△二十九日淡水郡八里庄觀音山△三十日新莊郡鷺洲庄溪洲△三十一日海山郡鶯歌庄三角埔△六月一日文山郡石碇庄大寮坑△二日七星郡內湖庄內湖子

んとする者に於ては其地所轄領事館警察署の證明を押捺せる文書を有するもの又は在支關係者の所轄領事館の證明を有する者に依つて本人の身分證明書の交付に對し渡支を有するものの其の他の者に就ては努めて渡航を差止むるものとす（已むを得ざる事情ありと認めるもの）

郡市視學の會議

【臺北】北州郡市視學會議は二十一日午前九時から州會議室に於て開催、開會の後視學の進行、綴方教育の振興、青年學校の教育、學年度末の公學校卒業生指導等の事項を協議し、午後四時散會、支署では出席者の三十四名、第二十一件につき協議を行ひ、打合せた

菸賣局臺南支局長決る　臺南支局長に專賣局事務官末松昌晃氏が任命され五日同地へ赴任

の職務に從事より熱心に當局の指導を仰いだとなつてゐたが其の後任として臺南支局長に任ぜられ、同支局長は南日本と入り、の模樣である

北門郡の一角を
脅かす天然痘
臺南州衛生課必死の防疫陣

【臺南電話】北門郡の一角に天然痘が發生、來る毎に目くじらを立てて居る北門郡下で最近の中旬より各地で流行の兆候を見せて居る、北門郡北門庄四十七番地男子某は三月二十八日發病（臺南）で十八日朝死亡したが同日午後同所の某醫師の屆出に依り十八日臺南州衛生課では直ちに檢疫醫を派遣し現場に出張し種痘を行ひ一部の交通を遮斷すると共に附近住民に種痘を行つた

ひある附近住民を入院させ同地の防疫を強化したが今回同地の一部住民は自由に隔離され同病院其他の鄰接に交通を遮斷すると共に臺南州防疫本部では北門郡下の治療中の患者も殆ど全快するに至り漸く安心の色を見せてゐる

臺鐵の共濟組合も
低金利對策を研究

政府の低金利政策に從つて各種の共濟組合は一齊に貸付を緩和するまで努めて來たが今回臺鐵共濟組合に於ても貸付金利を引下ぐる事を考究中であるが全國に亙つての低金利政策の基準を見るべく此程臺鐵共濟組合の福田事務官を上京せしめ日本共濟組合の低金利の實情を調査させる事になつた

南署に靴の山

二十四日南署では市內某所の靴店の盜難品として押收した靴が山の如く積まれて居るが、これは押收された靴の賍品を見に來て貰ひたいと

これは消火器を盜む

【基隆電話】十九日夜明治町田所好中、江間某方の消火器が何者かに盜まれたので同署に屆出、基隆署では中通り合せた不審な男を捕へ取調べた所基隆市入船町鄰接の消火器（五十圓）は仙洞町六番地吉田方から竊取したもので、その他本年一月頃から濱町、東町方面の民家から盜み出して四十回に亙り二千圓以上を盜んで居た事が判明した

市場の擴張を陳情

【臺東電話】臺東街では九萬圓の公設市場を新設するため新たに水産、魚類及び小賣市場の擴張を目指す事になり四年を經過して今や戰時下に於ける食料の必要を痛感されたのでその必要を認め陳情する事となつた

十四日目取組

【東京二十一日發同盟】大相撲十四日目取組左の如し

詐欺竊盜二件

盜二件が北署に擧げられた、市內日新町一ノ二黃水田（二二）は新竹郡北埔庄某方の一名に對し自轉車を詐取すると稱し四百五十圓の詐取を働いた罪で送局された

今夜の放送

△六・〇〇子供の時間「滿洲だより」　△六・二五講演「戰時食糧問題」　△七・〇〇子供の時間「子供の音樂」　△七・三〇講演「青少年學徒に賜りたる勅語に就て」

今晩の映畫

◆大世界館　1パテー・ニュース　2木に登る女　3最後の一兵まで　4地球を廻る男
◆第二世界館　1喫茶店　2暖流
◆新世界館　1出世前　2新妻　3文化映畫　4忍術千一夜
◆國際館　1東寶文化映畫とニュース　2コンドル　3愛の場合　4妻の場合
◆タイゲキ　1アサヒホームグラフ　2仇討愛人形　3四季の夢
◆芳乃館　1短篇　2山内一豊の妻　3ニュース　4愛憎の春

あすの天氣

臺北地方（今晩　南東の和風曇一時雨／明日　南東の和風曇時々雨）
北部地方　南東の和風曇時々雨
東部地方　南の和風曇一時雨
西部地方　北の和風曇一時雨
南部地方　北東の和風曇一時雨
澎湖地方　北東の和風曇時々雨
新南地方　南西の和風曇
概況（廿一日七時）七六〇粍の高氣壓は九州附近にあり東に進む見込、內地の天氣は北海道は晴又は曇、沖繩方面は雨、近海は南東の和風又は疾風、海上は比較的穩やかであります

出船入船

蓬萊丸（出港）二十一日午前十一時基隆を出港した、主なる船客は帝國製糖社長松方正熊、東亞商工課長新井要之助、總督府理事官等
高千穗丸（來航）門司出帆の高千穗丸は二十日夜半より浪高く南下中二十一日正午頃より運航遲延し二十二日午後一時着の見込

酵母に勝る
ピルツ剤
一ヶ月分一圓五十錢
食慾が出る　快便を得る　榮養を增す

編輯助手（男女四十歲迄）中等學校卒業程度、自筆履歷書を送られたし　臺日編輯局

フケがなくなると
カユミもとれる！
搔けば搔くほど出てくるフケ――それも道理です。フケといふ厄介者は、分泌した脂肪と頭皮とがまじつて乾燥したものので、フケが多いと自然にカユミもふえてきます。これが抜け毛やキレ毛の原因となり、若ハゲ・ウス毛となつて取返しのつかぬことになるのです。主婦之友社のメグミ液のすぐれた點は、フケやカユミをピタリと止めるばかりでなく、毛根に榮養分を與へて、新毛の發生を促し、みつ〳〵しい黑髮にすることにあります。
主婦之友社の養毛・フケ止
メグミ液
全國のデパート・薬店・化粧品店にあり

ハチマキ シメテ グリコヲ タベテ

毛深
近代人特有の男女毛深を快く一掃する脫毛劑

キングレコード　南京の花賣娘
上海・東京・南京の三部作完成！
岡晴夫唄

さざめ街道
廣澤虎造　名浪曲

清水港　吉良の仁吉　鬼吉の度胸　富士川の血煙　森の石松
テイチクレコード

中風・高血壓・神經痛
原因を明にした
今津博士の素晴しい研究

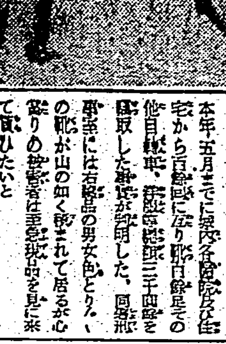
（研究中の今津博士）

血液の混濁を除去して血行を良くすれば治る。決して不治でない事を確め、今津博士は其の研究に成功した……中風、高血壓、神經痛、心臓病、冷え込み、過勞、心配、大ケガ又は大病、過飲などで、血管が脆くなり……今津研究所へ遠慮なく御相談下さい

四百有余の醫學博士諸先生の御推奨賜はる
病人の食物
カユ・重湯・牛乳・パン・玉子・以上
ミルニ

婦人と家庭

脚氣の豫防に ビタミンBを攝れ
外米に不足な榮養を補へ

これから夏にかけて、脚氣に罹る人が多くなりますが、脚氣は御承知のやうに、ビタミンBの不足によるもので、白米食がその主因であります。それで、脚氣の豫防にはヴイタミンBを多く含有する玄米、胚芽米を常食することが必要ですが、最近外米が混入されてゐますので、それ等を敏捷に一般で常食することは出來ません。外米の一番の缺點は、ビタミンBが全然ないことですから、これを補ふ食品を併食する必要があります。

ビタミンBを多量に含有してゐるものは前に申した玄米、胚芽米の外、大豆、小豆、麥類、そば、いんげん豆等です。蔬菜には少量含まれてゐるに過ぎません。又豆の加工品たる納豆、豆腐、味噌中には少量或は微量含有してゐます。

野菜類中、比較的豐富に含有してゐるものは、トマト、蕃茄草、キヤベツ等です。豚肉には少ししかありませんが、豚腎臓に肝臓、心臓中には中等度に存在してゐます。又卵黄、鶏卵中には中等度であり、果實中には比較的少く又脂肪中には皆無であります。

この中、手に入り易いものを多く召上るとよいのですが、大豆とか、小豆類、そば粉など充分とは申されませんので、一般におすゝめしたいのは、莢いんげんです。莢いんげんには胚芽米の五倍、玄米の二倍のビタミンBが含まれてゐますから、脚氣の豫防や治療中にもよく沢山召上るやうにしていただきたいものです。

お庭のある家なら、これを栽培するやうにされたいもので、莢いんげんはトマトの栽培よりも易しく肥料もいりません。播種から十五日位、莢を實つて、今の中播けば七月の終り頃には食膳に上せることが出來、これで親子三人位一家で充分召上れるでせう。

外米の臭みを拔くには 外米特有の臭氣をとり除くには米一升に對して木炭（堅炭などのやうなかたい木炭）三匁（一寸角位のもの）をよく洗つて、これを上に浮かせて炊くと、わけなく臭氣を木炭に吸はせることができます。木炭は洗つてこれを幾度も使へないこともありませんが、但し一度使ふのは効があります。炊く度に新しいのに換へます。

豚肉、牛蒡、こんにやくの炒煮 材料 豚肉、牛蒡、こんにやく、油、砂糖、醤油 こんにやくは適宜に手でさき、空煎して水分を少し取つておきます。お鍋に油少しを煮立て手早く細切りにした牛蒡を炒り大體煮えた頃こんにやくを入れ、砂糖、醤油で味附をし、汁氣のないやうに炒りつけます。

美容メモ

吹出物の痕を治す法 吹出物が治つても、そのあとのしこつてゐるものは、出來るだけ熱い湯で、度々蒸してラノリンとオレーブ油を半々にまぜたものをぬり指のひらで十分にマッサージをします。そして夜分休む前にそこへ蒼コールドクリームなどをつけておきますと、段々柔かくなり散つてしまひます。又にきびの豫防と治療に缺かすことの出來ないのはやはり就寝前に、蒼コールドクリームをつけて輕く汚れをガーゼで拭いて、コールドでマッサージをいたしますと、よいのです。汚れ易い肌を美しくし、吹出物の發生を防ぎます。

職業婦人 お作法第一課（上）
服装と洋装の帽子
日本婦人團聯盟常任理事 山本コト

この春から、職業戰線に來られた若い御婦人がたも多い事でせう。ヤミ、ボク、でも通つた、いはば學校のやうな生活から、厳しい社會へ一歩ふみ出してみれば矛盾は矛盾、非難は非難として遠慮なく指摘されます。職業を通しての社會生活の第一歩に、皆さんの御用意はよろしいですか。

ことに最近は、貴女がたのお母様やお祖母様がたの時代とは服装もお作法も變つて參りました。洋装で洋風の場所での會合や訪問が大部分でありませう。その場合、多くの西洋式作法といふものも適用しないし、純日本式の小笠原流でも可笑しい、いはば和洋折衷の應接作法のやうなものが、いつの間にか生れてきて居りますから、それらについて主なことだけ簡單に申上げてみませう。

まづ貴女の第一印象を決定するものはその服装でせう。服装は直にその人の趣味教養の深淺を現はしてゐる事が多いのですから十分に氣をつけませう。ことに職業婦人は多くの人の中で、いはば衆人環視の中で立ちはたらくのですから、その服装にも注意して、他人から輕蔑されたり、嫌な感じを與へたりしないやうに致しませう。

服装の要點は、一口に云へば時と所をわきまへた服装をすることであります。職業婦人ならば、ビジネスをとるにもつともふさはしい服装が一番感じがよいし又誰にもかなふといふ事になりませう。

型の上で洒落で平凡なものが一番よいと云へます。あまりけばけばしい花柄やペラペラした布の多い服地はもつとも避くべきで職場の空氣にぴつたりしないばかりでなく、ともすればタイプライターや机の角などにひつかけて破れたりする場合もありますから執務中はさけた方がよろしい。

又仕事をする場合は執務を助かしますから出來るだけ身體に合つた活潑れの心配のないスタイルを選びます。執務中にベルトがおちたり、衿がたるんだりするやうなものは仕事の能率をさまたげますし、見た目にもだらしなくみえます。生地もウールとか、木綿、ポプリンのやうな堅牢なものがふさはしくレーヨンなどのペラペラしたものはあまり感じがよろしくありません。夏の暑中でもあまり下の透いてみえる薄い生地はさくべきです。職場では異性の同僚も多いのですから半端が透けてみえたり袖の全然ない洋服、あまりに袖の短い洋服、衿ぐりの廣いものなどは慎まねばなりません。發するになるべく皮膚を多く包んでゐるやうなスタイルが仕事着としては好ましいわけです。

夏など、どうしても薄地のものを着る場合には下着をキチンと整へた上につけます。ブラジャーとペチコートなどのつり紐が何本にもたつてゐるのはみつともよいものではありませんから二本の紐を同じ位置にスナップでもとめるやうにするとよろしいでせう。

次は帽子ですが仕事着にかぶる帽子はあまりドレッシイなのは可笑しいものですからブリムなどのある簡單なスポーティなものが似合ひます。洋式では帽子はかぶつてゐるのが正しい作法ではありますが日本座敷に通された時など日本人ならばとつたらよろしいでせう。又神社などに參拝する時もあまりスポーティな帽子は取つて拝禮することもありますからそこは臨機應變で気持をきかすべきです帽子もアフターヌーン・ドレスまではつけてゐますがもつと正裝のイヴニング・ドレスの場合は被らないことは皆さん御承知でせう

金魚のお話
何故赤が多いか

見た目もすがすがしくきれいな皆さんの好きな金魚の季節がまゐりました

金魚はどこから來たかと申しますと、支那の原産で、日本に渡來したのは、凡そ三百三十年前です金魚の一番はじめは鮒といつて赤い色をした鮒を改良して作つたのであります。フナと同じやうな形をした和金がはじめにできました。それをまたいろいろまぜ合せて、今日のやうなりうきん、らんちう、でめきん、三色でめきん、きやりこ、しゆぶんきん、ちようてんがん、むらんだししがしら、しゆうきんなどといふ金魚ができたのです

金魚は大體赤いのが多くそれに黒、黄金といつても皮黄色ではなく、いくらか金色ですがこの三つ色以外にはありません、なぜほかの色がないかといふと、金魚の皮膚にある色の素がこれしかないからです、この色の素を苦心してきれいに出してあるのです

金魚ははじめからあんなきれいな色かといひますと決してさうではなく、卵からかへつた時には灰色をした汚い色です、それがだんだん大きくなるに從つて、赤、黒といふやうな色が出てくるのですが、その間約三ケ月位かかります面白いことにはちやんと色が出てしまふと變ることはないのですがまだ子供の時分方の眼を見えないやうにしますと、その翌日あたりからビロードのやうなきれいな黒に變り、二週間ほど經つとそれがまた前に戻つて普通の色になります、とても不思議なものですが、これは眼から光線が入つて、それが皮膚の色を變へることを示してゐるのです

育兒讀本
人工榮養の場合
まづ何を注意すべきか

この頃は姙娠期であると共にまた、出産期でもあります。それで乳兒の榮養といふことが、考へられます。乳兒に及ぼす母乳の影響としては、母親が脚氣、心臓、腎臓を患つてゐる場合が特に擧げられます。また、結核、精神病の場合も大きな影響がありますが、まづ、前に述べました三種の中で、母親の脚氣、腎臓病は乳兒の體を著しく弱め時に脚氣の場合などはおもつてゐるうちに衝心して俄に心臓麻痺を起して斃れることさへあります。乳兒の發育には母乳が第一ですが、かういふ止むを得ぬ際には、人工榮養に依らねばなりません。そこで、吉岡女史のお話を次に

分量と濃度 牛乳のうすめ方は最初は三倍牛乳（一に對し水二の割合）ですが、その分量は、生後二週間以内六〇グラム、二週間以内八〇グラム、四週間以内一二〇グラム、二ケ月以内一三〇グラム、三ケ月以内一八〇グラム、半年經つても一年になつても分量は一八〇グラムより増加することは出來ませんが、その代り段々濃度を增して行きます。一ケ月半乳四〇グラム、水八〇グラム二ケ月牛乳六〇グラム、水九〇グラム、半ケ年牛乳九〇グラム水九〇グラム、七ケ月牛乳一二〇グラム、水六〇グラム、八ケ月純乳一八〇グラム

純乳の場合 八ケ月となれば純乳を與へるのですが、この牛乳の中に角砂糖二箇の割で加へるのです。もし下痢をしていけない時には牛乳百グラムに對して澱粉四グラムを入れ、便秘する時には、アルツ汁一茶匙づつ五回飲ませる中に二回または三回だけ混ぜて飲ませます。その時は醫師の指圖を受けるのが安全です。八ケ月後には、母乳を與へるのと同じやうに、おも湯から漸次おかゆへと移して行きます。なほ、土地に依つては、生乳の得られない場合には、コンデンスミルクが用ひられますが、これは成分が變化されやすいために、その效果が生乳に及ばないことになります

牛乳の消毒 牛乳は飲ませるだけの分量を瓶へ調合して入れて、瓶をその中に立てておき、煮立つてから三分間すると、殺菌は出來ます、消毒がすみましたら、鍋のお湯を半分こぼし、水を入れて冷やします、最初から冷い水に入れて冷しますと瓶が破れますから半分入れます。少し冷えた時に、鍋の水をすつかり捨て、更に冷い水で冷やします冷藏庫を用ひれば、これで一晝夜の貯藏に耐へられます、時間が來て、飲ませる時には、その都度一本づつ湯煎して與へ、授乳は長い管でなく、かぶせるやうな短かいものがよろしいのです。

蜜蜂の效用 蜂蜜は、唇の荒れどめその他いろいろと効驗の多いものです、この成分は葡萄糖ですから、リウマチや神經痛腺患の人などに用ひてよく、また蕁麻疹には二十グラム位を微温湯に溶かして用ひるとよろしい　血液硬化の人には、水に溶かさずに少し多く服用するとよいし、やけどや切傷につけてもよろしい

農村の母親は健康に注意せよ
過勞と粗食に陷り易い時

乳兒を持つ母親は、今出盛りの新鮮な果物や野菜その他一般の榮養な食物を十分に攝つて、榮養をよくし、精神的に愉快に努めなくてはいけません。これから梅雨が來ますし、夏となるので、氣候の上から五月の中に身體をしつかりさせておいて下さい。

特に、農村は丁度農繁期で母親はお乳の世話を十分に出來なくなり勝ちですから、手が不足しがちで不規の出來事などの起らぬやうに十分の注意が要ります。それに、農繁期には、過勞と粗食のために身體をわるくし易いのですから、榮養食物を出來るだけ沢山攝つて、食事を規則的にし、睡眠を十分にとり過勞にならぬやうに睡眠につとめませう、農繁期の託兒所で幼兒の保育について大變注意する樣になつたことはよろこばしいことですが殊に乳兒を持つ母親の健康です。この時期に母乳が十分でないと失いで來る乳兒の抵抗力に大きな影響が來ることになります

一般に、農村の母親は過勞になつて、そのためいろいろと病氣になり、流産なども多いことは醫者の調査で分つたことですが、人手不足で農村の女性が人一倍働かなくてはならぬとはいへ、あくまで、母體としての健康を害しないやうに榮養をよくし、過勞にならぬやうにすることが肝要です。

ヒレンサイマンガ ウチノトウチャン (90)
橫井福次郎作

夏の婦人服の生地
麻や絹を歡迎
色は涼しいブルー系統

近來の婦人服は、生のままの服地の流行に支配される事が非常に少くなつて、これを日本女性の體位や環境にふさはしく、一層消化して、デザインされる樣になつて來ました。特に今日の時局下では與へられた材料を如何に上手に生かし使つてデザインし、着こなすかが問題になつて來ます。

生地 湿氣の多い夏の洋服地には、ス・フ生地はまだ十分とは申せません。そこで今夏は比較的手持の多い麻を一般の外出用としてレースと絹交織をアフターヌーンに用ひてをります。

麻生地は交織麻に目立つて大膽な面白い柄が見えてゐます。レースは涼感の強いアフターヌーン用のレース、絹や麻に刺繍をしてカットを用ひたスポーツ用のカットレース等があります。シルク地は絹物デヨーゼットやクレープデシンなどのプリントものから、人絹交織の單地シルクなどがあります

色 紺から薄い水色に至るまで、夏はブルー系統が圓見です。目新しい色は紫茶で、白や水色との配合で面白い效果を上げてゐます。紫茶と白、紫茶と黒、紫なども新しいものです。

型 總體的な傾向はウエイストを細く、スカートの裾を廣く、肩を張り、袖と腕にゆとりを十分取り入れたもので、デザインの新しさはむしろ、衿、ベルト、袖、スカートなどの細かい部分の扱ひ方や生地の使ひ方にあります

○スーツ 夏の旅行や外出に便利です。今夏は一般にブラウスなしのツーピース風のもので、上衣丈は短かく、スカートはフレヤーです。若向にはボレロ型も愛用されます。

○ワンピース 絹交織の明るい感じのものが殆んど全部で柔かい線が強調されてゐます。ウエイストを細く、肩を張らせて、袖はショートスリーブです。

○アフタヌーンドレス 絹交織とレースが全盛で、輕快で優雅なものを主とし、中でもスマートなのは交織のドレスと無地のコートのアンサンブルです。

○ブラウスとスカート エプロンからヒントを得た可愛いいエプロン型スカート、ウエイストでぴつたり仕立てた新型のデノセット型ブラウスなどありスポーツ用ではブラウスとスカート、ショーツの輕快なものが選ばれてゐます。

（寫眞は右 交織クレープ生地のアフタヌーンと麻のツーピースブルーと紫茶との調和が目新しく上衣の衿はボタンを外せばＶ型となるので變化があつて面白いものです。上衣とスカートはウエストでとめてあります。いづれも東京高島屋婦人服部主任ドロシイ・エドガース女史制作）

女性がたはこんな大切な事を忘れてゐる

それは……婦人病藥の撰び方です

貧 だしをだすのも六ケ敷いものです。鰹節か、鰯でかくかくか、瀬戸物のかけでかくか、厚くかくか薄くかくか、かき立てがよいか時間の經つたがよいか、お湯の温度、入れておく時間、その他あれこれと、全部が上手に揃つて始めて、畑の落ちる樣な味が出るものです。

病 病を治す藥がそうです。いえ、これよりももつと六ケ敷いものです。特に婦人病の樣な、至つて微妙な病氣になると、藥と云ふものが非常に重大な影響がある。のんで熱の昇る樣な風邪藥はありませんが、自帶下が增えたとか、爛れが出來た、と云ふ藥や婦人藥は無きにしも非ずです。だから婦人病の藥は、長い經驗を經て、病院で評判の好い藥を使ふのが安全です。

現 在京大病院婦人科を始め全國有名病院で使用する高級婦人藥ワセトン球は、婦人藥中名實共に卓越した非常に進歩した婦人藥で、病院療法と女性ホルモン外用療法とＶ・ＡＤ療法の新しい三つの治療法が一時に出來るので有名です。有名醫科大學の婦人科博士が治驗報告を專門雜誌に發表されてゐる程、婦人病から起る色々の痛み、白帶下のとれ方、芯からのびのびく暖まる爽快さは格別の的で、婦人病の惱みは立派に解消されます。一日一球で充分。●價●六球七十錢十二球一圓廿錢廿四球二圓卅錢卅六球三圓四十錢病院用一四四球十三圓●消毒の便利上有様に使へます。

●お求めは●全國有名藥店デパートで必ず帝大病院使用「ワセトン球」と申出て品切れなら東京市芝區濱松町十三 合名會社河原商店へ（アフリカへ東京芝三五〇一九）御註文次第發送します。

●無代進呈● 女性必讀の治驗衛生書「女性の新生理學」是非御請求の上お讀み下さい。

矢張り撰び方
和歌山市北五條西九丁目 佐藤 昌子

拝啓 突然にて失禮でございます。私達とてもひどい自帶下と冷え症、めまいで色々手當をしたものの、毎日困つてゐる仕末でした。お友達のすすめにより、ワセトン球を早速近所の藥店にて求め、使用致しましたところ、忘れた樣に大變良くなり、全く御盛藥のお蔭と喜んで居ります。

引續いて使用中でございますが、女性の新生理學一部お送り下さいませ。右御願ひ致します。草々

有名病院婦人科使用 ワセトン球

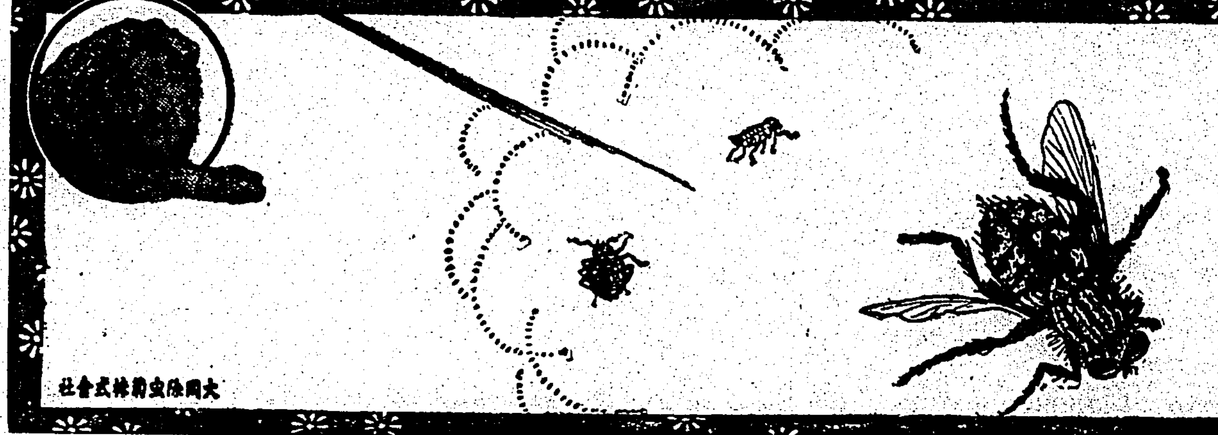

強力殺虫液 ピレキラ
專賣特許 改良特製
大阪除虫菊株式會社

カイリソース
日本一ソースの味の好み分け
五分の一にて充分 普通ソースに比し

活動の原動力

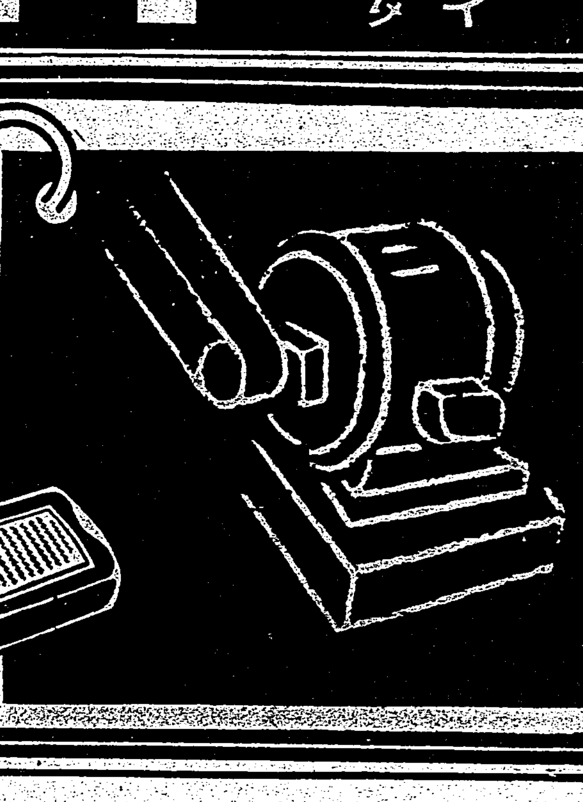

体蛋白の構成料となりホルモンの合成料ともなるアミノ酸に、ビタミンBを配したる榮養強壯劑 ポリタミン！

病 身な人や、衰弱者にとつて一番大切な榮養素は蛋白質（肉や卵の成分）ですが、蛋白質はそのまゝでは榮養にならず必ず胃腸で消化をうけてアミノ酸に分解してからでないと吸收されません。ですから胃腸の弱つた人には蛋白質よりもその消化体アミノ酸の方が遙かに効果的なわけです。

ポ リタミンはこの見地から牛乳蛋白を豫め人工的に消化したアミノ酸を主成としこれにビタミンBを配合したものです從つて本劑は消化の煩ひなく、一のむだけ吸收されて榮養となり休重を增します。

その上アミノ酸には体細胞を賦活して新陳代謝をよくし、食慾をすゝめ、抵抗力を增強する獨特の作用があり、又体内ホルモンの合成料となります。

榮養不良、虚弱、食慾不振、胃腸衰弱、産前産後、精力減退、虚弱小兒等の榮養補給と强壯料に好適す。

發賣元 武田長兵衛商店 大阪市道修町
關東代理店 小西新兵衛商店 東京市本町
製造元 武田榮養化學株式會社 大阪市道修町
甘美味 小型一圓五五 中型二圓五〇 大型四圓五〇 の錠劑 各地藥店にあり

衰弱 虚弱 に ポリタミン

武田發賣品

40(1)451

東亞競技大會の副總裁以下役員

國防體育訓練大會

英靈無言の凱旋

廣東で惡事を働き臺北でも現金盜む

星ぞら (50)

……瀧上映畫化……

井伏鱒二 作
小林秀恒 畫

四萬温泉 (一)

杉野原氏も三森も、お互に寛ろいだ氣持になつてゐた。二人は澁川驛から四萬温泉行きのバスに乘つた。

恰度、靖國神社の祭日の前日で、バスは男女同伴の乘客で滿員であつた。安全髷に結つた背の高い女や島田に結つたりしてゐる若い女もゐた。

三森と杉野原氏は、運轉手の直ぐ後ろの席に腰をかけてゐた。バスが進むにつれ山が次第に迫つて來て、氣温も徐々ながら次第に冷たく感じられて來た。沿道のところどころに、櫻、桃、山吹、桃、李などが咲いてゐた。北國と同樣に、こんな花々が一時に揃つて咲いてゐる。

杉野原氏は殆ど初めから終りまで、いい氣持で居眠りを續けてゐた。三森も沿道の風景などには目もくれないで、驛の賣店で買つた蠶絲業誌に讀み耽つてゐた。バスの女車掌が「次は、四萬館前で御座います。お降りの方はお知らせ下さい」

と云つたとき、杉野原氏は薄目を明けて三森に云つた。

「この次で降りる」

バスの右手に見えてゐた渓流がいつの間にか左手に見えるやうになつてゐた。前方にペンキ塗りの赤い屋根の家が見えて來た。

杉野原氏は漸く、はつきりと目をさました。さうしてバスが停まると、

「或は、警察が來てをるかもしれん。しかし來てをつても、かまはん」

そんなことを云ひながら、三森の後ろからバスを降りた。

四萬館の玄關はひつそりとしてゐた。ラヂオもレコードも鳴らしてゐないのである。

杉野原氏と三森は女中に二階の部屋に案内された。廊下に出ると渓流が見え、その向ふ側には、流れの水ぎはからいきなり崖が高く聳え立つてゐた。崖のこちら側には石垣の上に温泉プールが廊下に見おろされ、一組の男女がクロールで競泳してゐる最中であつた。夫婦ものらしい分別盛りの年配と見える浴客である。

三森は廊下に出て、その競泳を眺めてゐた。そこへ女中がドテラを持つて來たので三森は、

「プールのあの人たち、仲がよさ

さうね」

と云つた。

女中はただ朗かに笑つたが、杉野原氏は廊下に出て來て苦々しく云つた。

「水泳かね……何だ、よい年をし……」

「だつて……あの人たち泳ぐの、とてもうまいわ……見物人は、堅い人たちが、みつともない」

「だつて……あの人たち泳ぐの、とてもうまいわ……見物人は、堅氣を惱んぢや駄目なのよ」

三森は手を振つて熱愛する恰好をしてみせたが、杉野原氏は一向に浮かぬ顏をした。

「止せ熱愛などとしてはいかん。あの夫婦ものは……しかし、見れば相當な分別もありさうだが、輕薄ないことばかりしてをるわい」

プールではクロールの競泳が終り、男の方が平泳ぎで游ぎながら

「十米の差だね、僕の勝ちだ」

と云つた。

すると女の方は、水面に散つてゐる桃の花を掻き寄せながら云つた。

「ね、貴方……桃の花、こんなに散つてますわ。ほうらこんなに……」

うつとりとして、女はプールの傍に生えてゐる桃の木を見上げた。

その途端、杉野原氏は素早く手すりから身を引いた。意外にも、プールのその女は加奈女であつた。杉野原氏自身の娘である。

杉野原氏は、腰を落して部屋のなかに逃げ込んだ。

實際家の鮎釣秘傳 (下)

最も緊張した竿の操作

竿の操作は十秒間に三メーター上げる場合に出來るだけ遅い方がよいといふ說もあるが、これは要するに竿を「錘」が地底についてから上げる場合に出來るだけ遲い方がよいといふ事になる譯である、但し、これは主として瀬脇・瀬際き

鉤に於て）放釣する時もあるからこの時はまたその氣持で操作する事は勿論である

また瀬脇を釣る場合は普通の操作より緩やかにすることが必要である、これは流速に依つて放釣に微妙な動きを與へて呉れるからである、これに反し急流、或ひは瀬を釣る場合は操作を早める事はいふまでもない

× ×

夕釣り―夕方になると瀬際きの淺瀬に魚が游泳して來る。これは早朝も同じであるが……この場合水面近くに來た時、錘が水面を離れんとする瞬間に魚が飛び付いて放釣することがある。この場合鉤素の長さを約半分につめると最も有效である

淺瀬で魚が食はなくなつた時―緩流で水が透明で、比較的淺瀬に魚が游泳してゐながらちつとも釣れないことがある。これは利根川の上流興津川、小倉川などでよく經驗することである。この場合

―錘が水面を離れんとする刹那手頸と腰のひねりで輕くデリケートに手前へ竿を引き加減にあふると奇妙に釣れることがある

早釣の妙術

「早釣り」―彼の中の鮎を釣るには手前を絶對に使用せぬこと、これは要するに魚を早くとるのを目的とするものであるが、但しこの釣込みは一時的のものであるから、竿先にアタリを感じたと同時に間髪の猶豫なく、假りに四間半の竿をたぐり込む時は鮎の頭部として本能的に逆立となりグルグルとつつ込み逃げる姿勢をとることにな

るからその猶豫を與へず、その姿勢をとる前に、素早く之等を逆稀の長さと同じ程度まで拔きとるなのである

× ×

このテクニックがこの鉤のコツなのである、但し瀬の場合及び魚の大きい時に於ついて二、三歩あるきながらこの操作をするとよろしい、以上この方法による所謂「早釣り法」を用ひると、相手が一四釣る間に、二四は必ず釣り得る秘法である

この場合いま一つこの釣法によつての特典がある、それは最後まで「グイグイ」の感じをあまり深察して

登り鮎發見法

ゐる時に失敗することが往々ある、しかし以上のやうな鉤法によつてこれを防ぐことが出來るのである

釣りあげた魚をまづ手に握り、その鮎を觀察して見る。その時白いのは居付き鮎帶赤色（ヤケ）は「登り鮎」「ヅ」「淵登りも同じ」いふまでもなく登り鮎を釣り上げたら、やがて後續部隊の前進と心得て緊張し、ここで「早釣り法」を試みて御覽になることをこの際特にあたりを奨めする次第である

隨筆 食味變談 (三)

添田さつき

信州からジヤジヤ蟲の佃煮を貰つた、ヘンなものである。天龍川に居る蟲だといふが、四五分から大きいので八九分位、皮ツ黒に光つてゐるので、ちよつとわからないが一つ取り上げて、よく見ると、胸の下などそよく似つてゐるはさみ蟲にそつくりだ、足が澤山あつて尻ツ尾が針のやうな二本、ツンと出てゐる、どうも形がよくないガサガサと歯にかかつて來る感じからしてこそつぱい、然し嚙みしめて見るとどこそこはしてゐるが何處かに蟲のやうな味がしないでもない、既くとも蟲よりは味がこまかい、とり立ててうまいとは決して云へないが、たしかに食へる味ではある

人に出して見ると、形を見ただけで敬遠する者が多いが中には「うん、これは目をつぶつて食へばうまい」といふ者もあつた、食膳あたりで源五郎蟲を串にさしてあぶつて食ふことを思へば、まだまだやさしい方である

信州は物資が乏しいので、色々なものを食ふがその異常食の中での白眉は、蜂の子だ、蜂蛹のやうな感じがやはり人にたじまないが、これは既に公認の珍味であり、高價でもあるので、ジヤジヤ蟲のやうにムシヤシヤ食ふわけにはいかない、それはかりか、いつか信州では蜂を捕りつくしてしまうので、鹿證にする蜂の子供が今は那須の高原地帶の方へ移つて行つてしまうたといふことだ

此の頃、干納豆を常用してゐるこれは天狗堂下宿に行つた時、この友人の家ではじめて見てから病みつきになつたのであるが、普通の納豆をコチコチに干し上げてあるだけのものだ

田舍でも「屁ツくさい」と云つて嫌んじてゐる傾向であるが、正にさう云つた臭ひが掘だしく、小皿にちよつぴり盛つて出しただけで部屋中が臭ふといつた具合だ、然し、なんとも云へぬ風味である

[illegible]

新興東京新映畫 太平洋行進曲

演出 深田修造
撮影 倉根千明
同 寺島順一郎
同 岡崎宏三

―配役―

北條正一 宇佐美淳
入山節子 山路ふみ子
父 恭助 加藤精一
長兄 一郎 加賀邦男
次兄 二郎 海野光一
弟三吉 松竹大船 栗山正雄
母 松代 渡邊糸子
竹村健太郎 原不二雄
妹 芳子 逢初夢子
千葉 清松 大井正夫
息子 哲 金澤伊都夫
松岡 校長 加原武門
妻 定代 池田國子

胸部北條正一は代用教員を勤めながら獨學で海軍兵學校に入學した。正一は少年の頃、親友入山一郎とその弟二郎と共に兵學校入學を誓ひ合つた仲だつたが、正一が入學後も何故か一郎の名を兵學校の名簿の中に見出せなかつた。心配した正一はある時、休暇を利用して入山家を訪れた。しかし、その家の者から一郎の所在を聞き出すことが出來なかつた。

[illegible]

今週の映畫

三人の仲間 廿四日から大世界

メトロの作品でフランク・ボーザーギの監督、主演はロバート・テイラー、マーガレット・サラヴァン、フランショー・トーン、ロバート・ヤングー極度―欧洲大戦に出發つたエリック、オツト、ゴットフリートの三人は、將來の生活の苦難にも力を合せて見拔く事を堅く誓つた仲であつた。彼等はささやかながらもガレージを經營し、その傍ら彼等が戰爭で使つた自動車ベビイ號の部分品を使つて競爭車を組立てた。ドライブに出かけて、パトリシアといふ女性に逢つた。エリックと彼女はそれ以來親しみを

コロムビア の洋樂新譜

日本コロムビアの六月發賣洋樂レコード中主なものはハイドン作交響曲第九十五番ハ短調（ワルター指揮維納フイルハーモニー）グラナドス作西班牙舞曲集（カセス演奏）チャイコフスキー作交響樂プリンス・イーゴリよりの舞曲、ワグナー作樂劇「ニュールンベルクの名歌手」序曲（ビーチャム指揮倫敦フイルハーモニー）サン

將棋高段者對抗戰 本社主催

(先) 八段 塚田正夫 ▲六段 山北孫三郎（第十八局ノ十）（圖は三三と迄の局面）

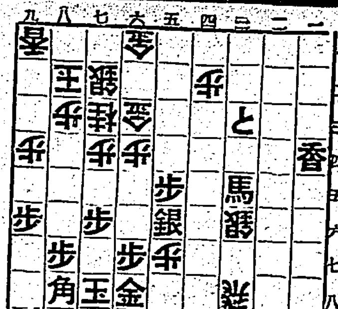

持駒 なし

△四七銀成（十分）▲二五馬（三分）△五八金（二分）△六八成銀（三分）▲同金上ル（一分）△同成歩（一）▲同 馬（一）△同飛成（二分）▲同 金（一）△五七歩（一）▲六八金（五分）

塚田氏二同勝三同目
指手九十六手 持時間各九時間
消費時間 ▲五時間四十分 △七時間十四分

疾風の如き寄せ

下手懸命の防戰

觀戰記 八段 齊藤銀次郎

前局山北六段の三三と、は、桂を得ても自玉に危險が迫つてゐるのだから、手緩い憾みがあつた。四二と行つて、とにかく五二との味で勝負に打つ方が攻め合ひになつて面白かつたと思へる

塚田八段は今日の初手四七銀成と烈しく迫る、ここ五八銀打もあるが、七九金、四七銀引成、四八歩打で却々難しい、斯かる重い攻めを採るより本譜の四七銀成で、同銀なら三五飛成と馬を外せば敵の戰鬪力を殺ぐ事が出來るといふのが塚田氏の目算であらう

山北六段は前局來、二二角打の失敗から稍神經過敏してか、相當指せる將棋を遲鈍的に失敗を重ねたのは遺憾である、四七銀成に對する二五馬の應も、馬を犧牲に四七銀三五飛成四二と行けば手駒に飛銀桂の兇器さがあるのだから先分戰へる將棋である

塚田八段は三一分、五八成銀と滑つ込む寄せに對する方途を崩して愼重な態度は敬服である

塚田氏感想「五八成銀の處、四六成銀と引く手に讀んだ、この時敵四七銀引なら、二八飛成、六一馬、同銀、四六銀、五八銀打で良いと思つたが、四六成銀の場合、先に二一飛と打たれ五六成銀、六一馬、同銀、同飛成で面白くないと思つた」

塚田八段の疾風の如き寄せ、敵五八同馬に對し、大姿勢同飛成と切つて捨て、烈しく五七歩と打ち込む、山北六段もこれには「弱つた」の連發である、二十四分の苦慮の後六八金と寄つた、ここ同金を考へたのであらうが、六五桂打のツ六桂で同一の攻めを喰ふばかりか七七の玉頭へ利かされるからやむを得ない處であらう

木村名人講評

上手四七銀成は手駒の不足を補つた強襲な攻擊手段だが、迎撃の態なきを得ない、ことは直ちに、五八銀、七九金、五九銀不成、五七馬、六五桂打、六六馬、五七歩打と指す方が、より效果的である但し、敵の二五馬の强防に五八成銀以下詰を切つて五八金打までの肉薄は勝勢確保の鍵がある

下手二五馬は四七同銀では三五飛成で敗勢と見た必死の防戰だが五七歩、六八金、五八金となつては、金の受け駒がないから、凌ぎは恐しく困難であらう

台日標準漫畫 (二)

[illegible]

夕刊經濟欄

南邦自動車會社 定款變更を可決 柴田氏社長に就任

南邦自動車株式會社では二十一日午後二時二十分から内地人の同社で臨時株主總會を開催し定款變更の件等を可決した

[illegible]

生絲は不味

[illegible]

商況（廿一日）

東京銀行實株

東京國債前場

東京短期前場

東京短期取組陰合

東京長期前場

東京長期建取組

大阪短期前場

大阪長期前場

大阪棉花前場

橫濱生絲前場

株式社債

爲替

金塊

銀塊

棉花

生林

小麥

砂糖

大豆

神戸爲替

正金建値

上海爲替

[illegible]

臺日案内

醫院 性病科 永吉醫院

寫眞

8ミリヒルム 入荷

內地土産 木瓜 矢野商店

時計眼鏡 メガネは金光堂

金融 電話商品券 債券 三成社

ラヂオ器械 ラヂオ十ケ月月賦

洋服 婦人服地 新柄

子供服 日進

製靴商 純麻布製青年靴發賣

純麻布青年靴

藥種商 梅肉X

藥品と滋養劑は

咽喉 カタル イデユ

肋膜 イデユ

打撲症 イデユ

淋巴腺炎イデユ

カリエスイデユ

雜件 ネクタイ 村井商行

セクショナル書架

新古日本刀賣買

冷藏庫 製作修繕 八木

家庭園向種子

万邦ペン

新發明の婦人藥

新製 美神丸 全快者が多い婦人藥

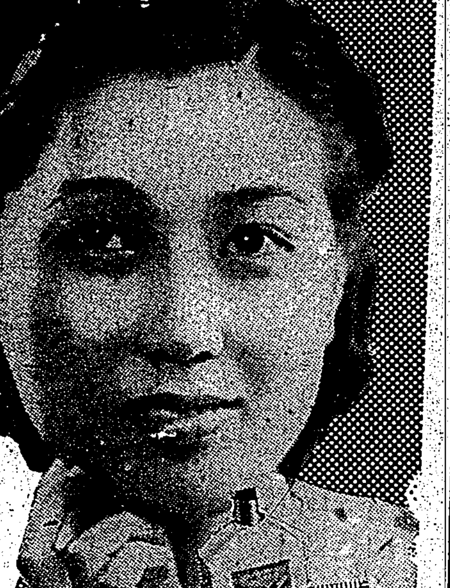

生活を美と健康で彩る

クラブ高級化粧品 中山太陽堂

汗ばむ肌に・・

必須の保健衛生料

淨く美しい若い肌をつくる薬効化粧水

クラブ乳液

汗と脂とはげしい埃のこの季節に、クラブ乳液がどんなに重寶か！優れた浄化收斂力と一滴毎にホルモン・ビタミンの皮膚榮養が肌に效つて、日ヤケ止め化粧下に皮膚障害豫防に一日も手放せません。

爽涼！…汗知らずの健康肌をつくる

クラブ ベビーパウダー

お湯上りにパタパタとはき、お忘れなく！アセモ、タダレやニキビ！吹出物の解消は勿論皮膚病豫防に、お子様、御婦人のデリケートな肌を汗知らずの健康肌で守り通すこの優れた効目をお活用下さい。

主要品種別

D-4

●學習に大切な頭の藥 ノーシン●

カルピス

近代的美粧料『ノニイ』新荷着 臺北市榮町 臺日運動用品部

効果本位

今ではこれを！ 榮養に 肝油だけではダメ

從來榮養劑として一般的にビタミンA・Dの肝油劑が用ひられて來たが、これは各個人の體質の差違に依つて榮養の過不足を招いて、思はしくない結果を來たすばかりでなく、加へて胃腸障害を起す場合が多分と見受けられる。

ビタミンに對する最近の研究に依れば、ビタミンは単一よりも各種が協同作用を發揮する時、初めて最大の效果を現はすと云ふことが發見された。

ハリブマルトはこの新發見に基いてビタミンA・B・C・D・Gの一定の分量を綜合し、これに造血榮養劑・マンガン等を配合した理想的な新榮養劑で、貧血と風邪をよくひく子供と婦女には勿論、結核や肺炎に罹され易い體質・妊娠・授乳中の婦人と幼兒の榮養に。且發育期の子供の榮養に非常に效果的がある。

包裝 335瓦 1000瓦

適應症 榮養不良・貧血症・小兒發育不良・婦人乳汁不足・腺病質・產前產後・食慾不振・病後恢復期

ビタミン及鐵・マンガン綜合滋養劑 ハリブマルト

株式會社 柳韓洋行

京城府西大門町二丁目 大連・奉天・新京・天津・臺北

（全國有名藥房販賣）

臺灣日日新報
本日夕刊共十二頁
發行所　臺灣日日新報社

獨軍英海峽に到達
聯合軍の南北連絡遮斷

【伯林二十一日發同盟至急報】獨逸軍は二十一日北佛蘭西戰線に於てアラス、アミアン、アヴヴィルの各要衝を相次で占領其の先鋒は遂にイギリス海峽に到達し聯合軍の南北連絡を遮斷した

獨軍カンブレへ猛進
聯合軍包圍の袋形成

【ベルリン二十日發同盟】現地司令部は二十日「北フランスに於ける獨軍はカンブレに向ひ猛進しつつあり、茲に聯合軍包圍の袋を形成せんとして居る」と發表したが右に關しドイツ政府當局は左の如く語つた
この袋とはその底はベルギー領サンブル河畔のシャルルロワに在り、北邊はシャルルロワから北西八十粁のトルネを通じて英佛海峽に向ひ、その南邊はトルネの南東五十六粁シャルルロワの南東八十八粁カンブレ附近を通じて西方に伸びんとするものである
【ニューヨーク二十日發本社特電】ドイツ軍當局發表に依ればフランス國境を越え西方に向つたドイツ軍最前線部隊は二十日早くもイギリス海峽より三十五哩以內の地點に達したものと推測して居る

有力後續部隊も西進中

【ベルリン二十一日發同盟】ドイツ軍當局より得たる情報に據れば北佛における獨軍先鋒は二十一日朝遂にソンム河口英佛海峽から約十粁のアブヴィルに到達有力なる後續步兵部隊も後方連絡確保のため續々西進中であると云はれる

佛第九軍團擊滅

【ベルリン二十一日發同盟至急報】獨逸軍は二十一日ミューズ河戰線に於いて佛蘭西軍第九軍團を擊滅、團長アンリ・ジロー將軍及び其幕僚を捕虜にした

英佛の電話連絡は杜絕

【ニューヨーク二十日發本社特電】ロンドン來電、フランス戰線の急激な變化に伴ひ英國とイタリー、ハンガリア、スイス及びフランス各國との電話連絡は二十日遂に杜絕したと云はれる

落下しつつ猛射
獨軍の奮戰　栗山大使の報告

【東京二十一日發特電】…化部隊の新兵器及び大規模な降下部隊と重戰車の驚くべき威力が世界を驚かしてゐるとき、本月十六日…直前のベルギー首都ブルッセルを脫出、ベルギー政府とともにオステンドに避難したが…山駐白大使の物凄い獨軍の進擊狀況の報告がパリから二十日外務省に入電があつた、それに依ると…

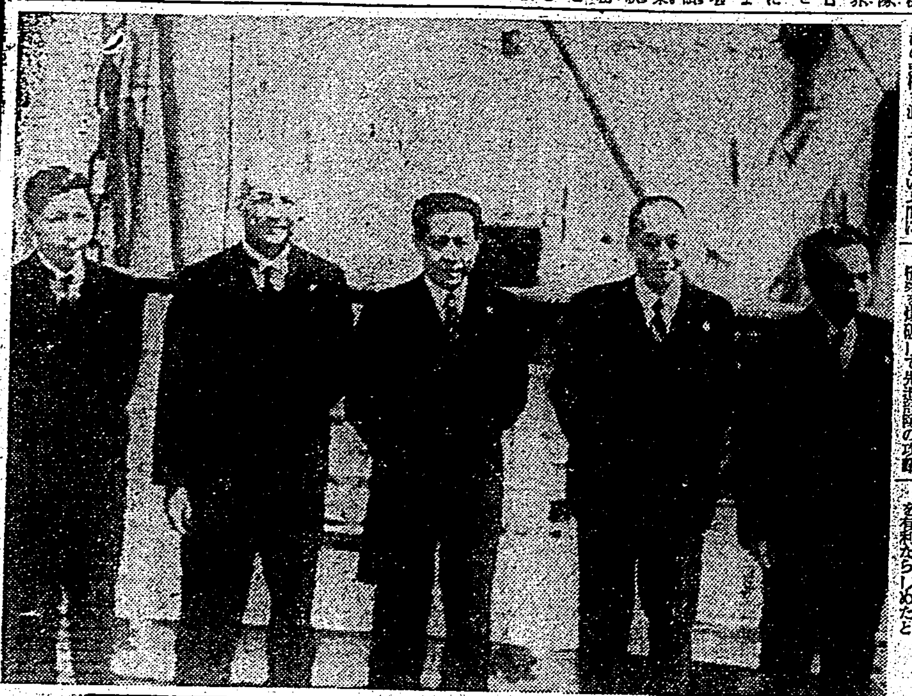

…河の或橋を奪りアッといふ間に橋梁を爆破して先遣部隊の攻擊を有利ならしめたと…

偉功を奏した獨火焰放射器

【ニューヨーク二十日發特電】白國戰線に於ける獨軍が迅速に戰果を擴大し得たのは火焰放射機を最も有效に使用した事にあると軍事專門家は見て居り當地に達したユナイテッド・プレス…ベルリン電は之を裏書して獨軍が佛の誇る鐵壁武器の一つとして更に強力なる火焰放射器を完成した旨を傳へてゐる、此の報道に依れば此の新火焰放射機は…二千度の高熱を發生して敵陣地に向つて放射、佛砲を破壞し堡壘部の兵士を燒き殺す強力なもので獨軍は此の新武器を以てマジノ線を突破して之を突破する自信ありと稱して居り此の新武器は既に西…

學務部長會議

【東京二十一日發同盟】全國學務部長會議は來る二十四日より二十九日まで五日間に亙り開かれ文部…

水際立つた作戰
沿道には敵屍累々

【〇〇二十一日發特電】我が猛烈の如き再進擊の前に襄東地區の敵は一溜りもなく潰走し新たなる西寨死屍の山を築いてゐるが、十九日棗陽、横山、大洪、今洪の各部隊に反擊攻擊の火蓋を切つて起ち上るや忽ち敵の右翼を突破、遁走せしめ、敵の全面的敗退を作つた、その神速なる包圍作戰こそは一ス水際立つて見事なものであつた、即ち同部隊は敵を出來るだけ深く誘致して一擧に殲滅すべく…の小部隊を張家集に留め主力は後方に在つて反擊の機を狙つてゐた…

敗敵を追つて猛進

【湖北前線にて二十一日發同盟】十九日黎明より二十日午前に亙る激戰の結果白河下流地區で敵約三十九軍の主力約一萬に徹底的打擊を與へた棗陽、横山、大洪各部隊は敗敵を追つて猛進、二十一日午前九時頃新野、…

鵬翼河南平原へ
敵の後方據點を爆擊

【〇〇二十一日發同盟】連日漢水戰線の地上進擊部隊に呼應活躍中の我荒鷲部隊の陸攻は二十一日午前敵の退路を阻む河南平原の要衝…

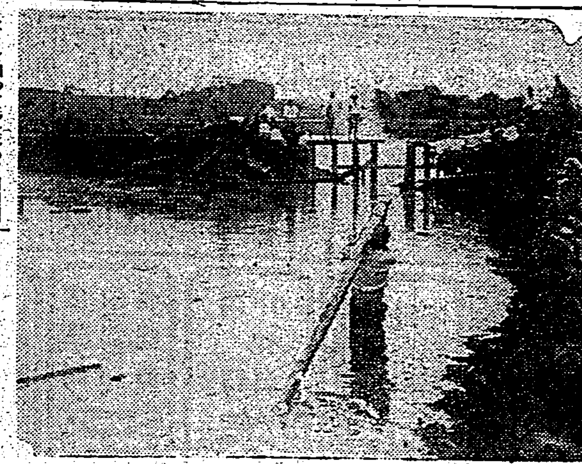

皇軍、中支で猛進擊
架橋作業に活躍する〇〇部隊（〇〇附近にて）

貿易關係閣僚會議

【東京二十一日發同盟】歐洲戰爭の擴大に伴ひわが國貿易政策を檢討するための貿易關係閣僚會議は二十一日午後三時三十分より首相官邸において開催、米內首相、有田外相、櫻內藏相、島田商相…

政府米の拂下げ
前回と大差あるまい

軍政を管掌
獨逸が新占領地域で

【ベルリン二十日發同盟】ドイツ政府はベルギー、オランダ兩國占領地域の軍政を管掌することになり…

國府に多大の期待
（米內首相の挨拶）
答禮使節歡迎會開く

【東京二十一日發同盟】政府は二十一日午後七時より首相官邸に國民政府答禮使節歡迎會を開催、陳公博、褚民誼兩氏を始め陳群、林柏生…

日本到着に際して
訪日答禮使　陳公博院長談

【東京二十一日發同盟】國民政府赴日答禮正使として二十一日入京した陳公博立法院長は同日午後五時半帝國ホテルで記者團と會見し「日本到着に際して」と題し左の談話を發表した

國民政府答禮使節一行賑かに神戸入港

（右より林柏生、陳群、陳公博、褚民誼、陳君慧の諸氏）…大洋丸船上にて

我が經濟使節團を伊國は衷心歡迎

【ローマ二十日發特電】二十日のローマ各新聞正午版は何れも日本經濟使節團ローマ入りの豫定記事を…

陸軍擴充案
米國上院を通過

【ワシントン二十日發同盟】…

獨政府否定
獨洪軍事同盟締結說

【ベルリン二十日發同盟】ドイツがハンガリーとドイツ軍のハンガリー通過を主とする軍事同盟を締結したとの報道が傳へられ各方面に異常な反響をよんでゐるが…

精動實踐
厚相の車中談

道府縣經濟部長會議

小林總督も出席
閣僚參議懇談會に

【東京二十一日發同盟】二十一日…

肥料追增配給

【東京二十一日發同盟】…

辭令

人事

▲鈴木信太郎氏…
▲鈴木政一氏…
▲蒲野三朗氏…
▲小林正之介氏…

天無口

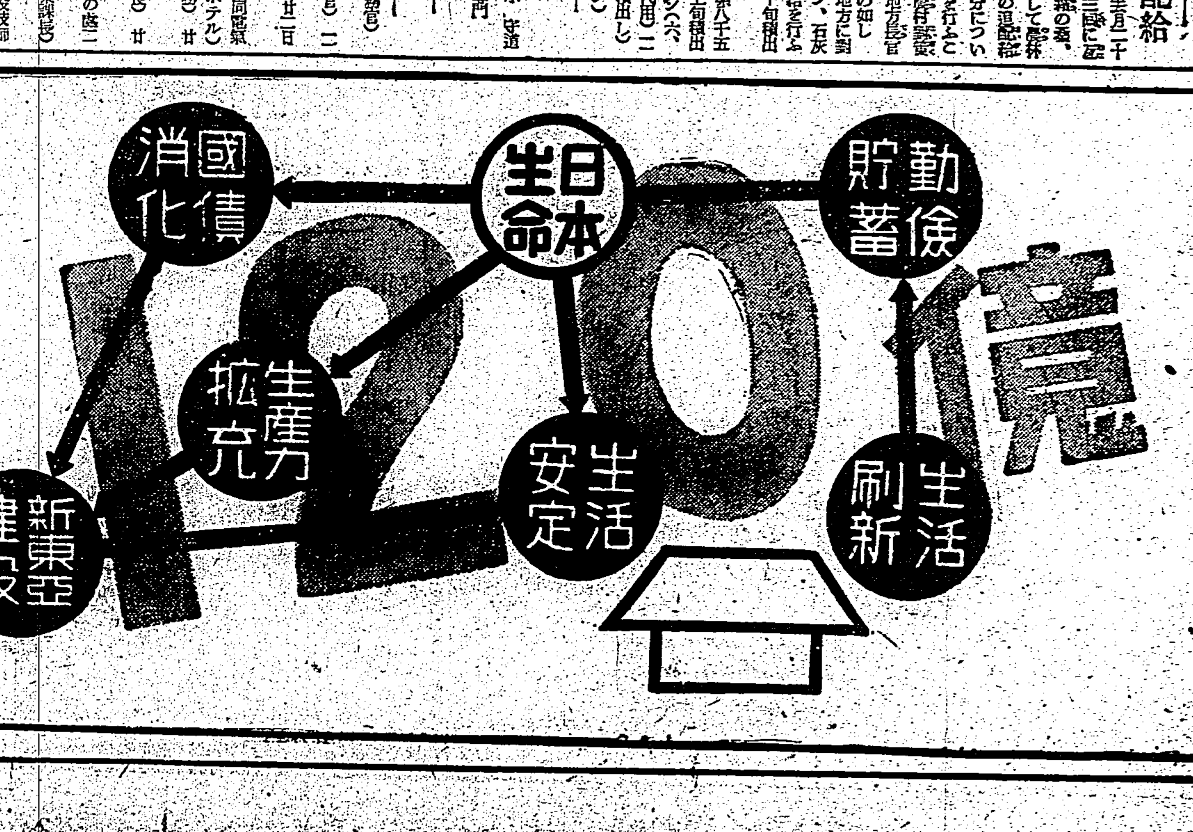

百二十億貯蓄の完遂へ！

本年度國民貯蓄の目標は百二十億圓と定められました。われわれ國民は明けゆく東亞の新秩序と強力日本建設のために、一層緊張して貯蓄に勵んでゆかなければなりません。又、紀元二千六百年に始まる意義深い記念貯蓄として生命保險の御利用をおすゝめ申上げます。

日本生命

社説

歐洲の死鬪と東亞の安定
日本政治家の責任愈加はる

一

今日の逼迫した世界情勢の下に於て、吾々日本國民は何を考へ、如何なる方針若くは決意の下に進むべきであるか。事實、今日ほど日本に取つて重大な或は千載一遇的な大切な時機は無いと思はれる。政治家や國民が若し此の機を無方針、無定見の儘で對策を過誤と見送るならば、それこそ吾等の後に悔を殘すのみでなく、我が國家民族の運命の上にも及ぶべき禍根を將來に齎さねばならぬかも知れない。時に際會して、我が國の政治家に向つて今日迄の樣な"その日暮しの政治"で宜いのか否かを、國民の名に於て反問し、深き反省と自覺とを促さずには居られない。固より我が國の政治體系や國情や國民性格は、歐米の夫れと種類や性格を異にするものがあり、彼は彼であり、我は飽くまで我である。に違ひはないが、然し歐米の諸國家や諸民族などと伍しつつ國際道を進んで行かねばならぬ以上、國家權力の立場からも、歐洲の天地に展開されてゐる巨人戰爭を單に指をくはへて見ることは許されない。

二

國家間の關係が、東洋流の王道で律せられ、若くは倫理的基準に則して凡てが動くのなら問題は無いのであるが、表面に文明を粧ひ或は基督教的道義を口にしながら内面に於ては覇道や權謀術數に終始し、時あつては忽ち紅毛人的"やつ付けろ"主義の野性に逆戾りする。その心理生活に於ても凡て物質價値のみで有つて"精神的なもの"や情誼上の潤ひなどの閃めきに接するを得ない。是等の觀點を突き進めてゆくならば、結局"西は西、東は東"たらざるを得ない。その邊の實情は玆に多くを説く要もなく、西洋歴史の殆ど全部は這般消息の説明書になつてゐる。若し泰西の社會に基督教の役割が無かつたなら、如何に相剋と弱肉強食との實相のみが社會を支配したか知れなかつたらう。それは文字通り"喰ふか喰はれるか"の物凄い社會相であらねばならぬ。二十世紀の高度文明を誇つてゐる雲の下から、四半世紀前に第一次歐洲大戰が、次いで今日また第二次大戰が如實に展開し、"西歐の役者"が早なる發言だけで黙くならんとしてゐるのだ。

三

この實情に對する把握から、東亞の安定勢力と自任してゐる日本の政治家達は、如何なる態勢を準入しようとするのであるか。換言すれば彼等が喰ふか喰はれるかの動物社會に行はれてゐる定型を、彼等同類の間のみで強行してゐる限りは所謂"傍觀者"の立場で結構であらうが、然し他日彼等の矛を何れの日か東洋へ向け、或は我が日本に襲ひかからんとする時機が絶對に無いと誰が斷言できるであらうか。先づ我國の政治家は、此の大局に立つて萬全の施策を講ぜねばならぬであらう。地方長官に捉がされて急に閑眼を開いて對策をこね上げるといふが如き不見識さを對外的に發揮しては大變である。國民また上下國際政局の推移を洞察し、政府當局を鞭撻して、少くとも東亞の天地より過去の外來勢力を驅逐し、被壓迫、被搾取民族の解放を策せねばならぬであらう。それこそ天より與へられた日本帝國の使命で無くてはならぬ。しかも此の世界的重大時局に際し、東亞の政局が向ふ所に至らぬは遺憾である。東洋に於て斯る事態を招いたのも、蔣介石が西安に於て彼自身の一命を全うするため、ソ聯の手先たる中國共產黨との間に一大取引を爲した外、彼の要人等が歐米思想に心醉し、蔣介石と共に支那を歐米に賣らんとせる結果に外ならない。東亞新秩序への自覺にこれより急なるものは有るまい。東亞の安定に自ら進んで責任を採らんとする日本の政治家は、宜しく過去を省み、將來を慮つて夜に決意を新たにし、此の一大覺悟を以て立つことを信ずる。宜しく魂を入れ替へて出直すべきであらう。

英を狙ふ獨空軍
戰鬪、爆撃機の性能

和蘭の降服、白耳義半土の席捲、マジノ線の一部突破等々相次ぐ戰況ニュースは獨軍の驚異的進擊ぶりを傳へ、それに正比例して獨空軍による英本國大空襲の可能性が漸々に高まつてゆく。かつてボールドウイン首相代理が絶叫した「英國國境はライン河」どころではなくなつて、今やオステンド、ベルゲンあたりのドーヴァ海峽から、次第によつてはロンドン上空が國境にならないとも限らない情勢だ。英全土の異常な緊張と緊迫、虎視眈々一擧の機を窺つてゐる獨逸空軍、見えない火花の散るやうなその對立は傍觀者にも息詰るばかりの緊張を感じさせてゐるが、然らばその強大を誇る獨空軍を構成する飛行機の性能、性能にはどんなものがあるか。もとより重大な軍の秘密として正確なところは詳にも窺めないが、從來の既知的な資料を綜合して見てゐる戰鬪力を紹介しよう

戰鬪機

まづ有名な戰鬪機「メッサアシュミット」だが、設計者の氏名をそのまま用ゐてゐる同機は獨空軍戰鬪機隊の主力として多數配備され、昨年四月廿六日時速七五五・一一キロといふ飛び放れた速度記錄を樹立し、各國空軍關係者の眼をみはらせたのもこれ・發動機はダイムラー・ベンツ一一六〇馬力一基で武装・武器としては二〇ミリ速射機關砲一門、機關銃二挺を有してゐる。速力は前記の數字は最高限度に於けるテストの結果だから常能ではない。としても絶對速力五五〇キロとみてよい航續力一時間半程度、限りに英本國への距離は三〇〇キロの時は三十分を要せずして敵上空に達し悠々空中戰鬪を行ひ得る。この機の新装備はガソリン・タンクにも見られ、それが普通戰鬪機の如き合金でなく特殊の硬性ゴムで造られ内側を純ゴムで張つてあるから彈丸を受けても穴はゴムの彈力とガソリンの油脂で自づと閉ち燃料が洩れないやうに工夫されてあるといふ。ただ超スピードを與へる爲め機體全部の構造に非常な無理があり、從つて急旋回が不得の小さい旋回やアクロバツトが出來ないらしいとの評判だ。時速記錄を作つたのは一〇九型、その後一一〇、一一一、一一二各型と逐次改良型が出現し、昨今は最新型一一三型、性能も秘密にした「重戰鬪機」が登場してゐる。

これに對し一時期主力とされ「ハインケル」追擊機の新型が發表された。但し性能一切は公表されてゐないが、大體メッサアシユミツトと同程度、然もめがけての「ヘル・ダイヴ」には加速度も加はつて時速八〇〇キロに及ぶ。これを無限し攻擊手の技能を以て、その大活躍が豫期されると傳へられる

爆擊機

英國の諸都を第一として「突空中と爆撃位置に至る」と紹介され「ユンカース」とされる、これにはまた獨の「ユンカース八七」(スツーカ)も恐ろしい威力を揮つてゐるから、ロンドン上空にもこの大部隊が陸軍航空隊としてポーランド征服にこの大部隊が來るだらう。この中でもペ・「ドルニエ二一五」「ハインケル一一一」等も有名、その中ハインケル新型の重爆擊機は、ユンカース一ユノ一ニ〇〇〇馬力發動機二基を裝備、時速五五〇キロ、五〇〇〇キロの爆彈を搭載して北海を一擧に驅つて英國艦隊に「アークロイヤル」を一擧に沈めたものとされる。ドルニエ二一五型は、エンジン二基、一二〇〇馬力のもの、時速四〇〇キロ、その本來の使用目的は爆擊機。

軍隊輸送機

軍隊輸送機としては、その主力のものとして、「ユンカース五二」型、同八六型等が擧げられる。

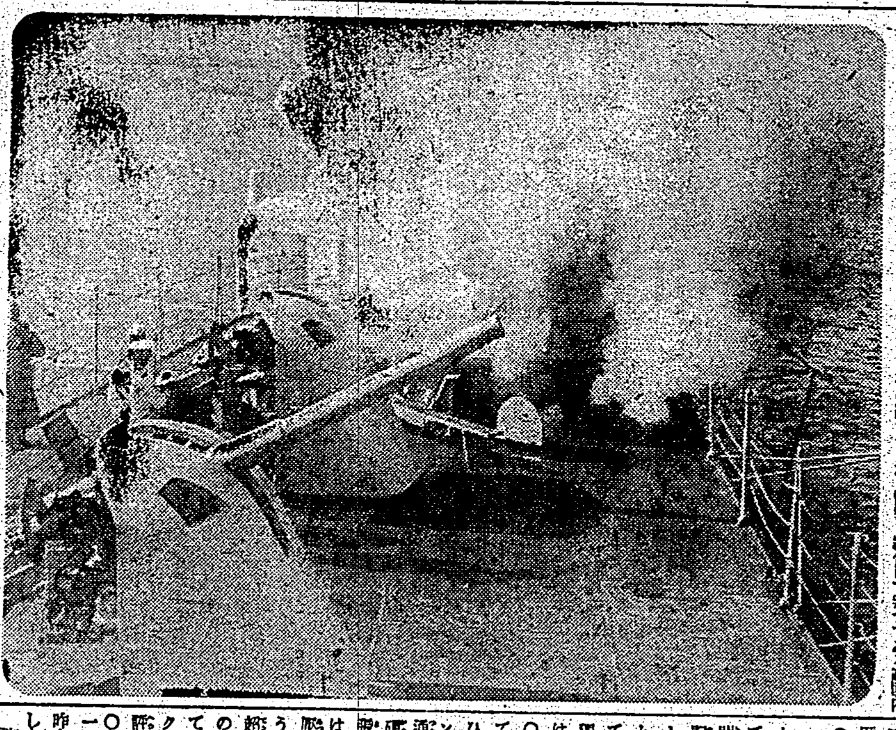

獨艦カルルスルーエ號の砲塔

お次ぎに來るのはバルカン爭奪戰か（上）

最近のロンドンからの報道によれば、英國消息筋ではドイツは更に東南歐洲方面への新作戰に出るであらうとの見解を洩らしてゐる。而して英國側の推測ではドイツは恐らくハンガリー及びルーマニアを保護する名目の下に行動に乘出すであらうと見てゐる。ロンドン駐箚のドイツ隣接各中立國使臣は何れもドイツ軍が是等隣接中立國に對し侵入した場合に英佛側が如何なる態度に出るやとの各本國政府からの問合せに返答を送るため多忙を極めてゐる。勿論これらドイツ隣接各中立國は重大の發展を深甚の注意を以て警戒してゐるが、これら中立國の駐英使臣は直接下發展すべき新事態に就き何等かの重要決定をなすことを余儀なくされるであらう――とも述べてゐる

バルカンの宿命

歴史は繰返す。バルカン諸國は宿命的に英、佛、獨、伊、露の爭霸戰の渦中に供へらるべき運命を持つてゐる。一九一四年の第一次歐洲大戰は東南歐洲の運命を決する勝利の獲得が、その重要なる原因をなしてゐる

尤も此前の大戰の時とは異つて東南歐洲は今の所は中立であるけれども、それは既に一大外交戰の目標物となつてゐる。ドイツは封鎖によつて平時の輸入の六割を奪はれてゐるので、此の地方の食料品及び原料品を手に入れなければならぬし、聯合國側はドイツへの此の供給を妨げる爲全力を注いで

ゐる。同時に二大中立國であるソ聯及伊太利は、バルカン地方に於ける夫の勢力を強化する爲めに戰爭を利用しつつある

バルカンの諸國民及び諸政府にとつては、武力政治の、扶植に於ける歩となることは勿論に新らしい經驗ではない。彼等が國民的獨立を獲得するやうになりオットマン、ハップスブルグ兩帝國に對して獨立のための鬪爭を始めて以來彼等の運命は歐洲に於ける勢力の變化によつて左右されて來た。彼等自身に民族的統一を達成する能力のないことが、列強をして彼等相互間の利害、衝突を利用して「分割支配」の政策を採ることを許した

歐洲列強に依存

バルカン諸國は政治的、地理的及び文化的統一を缺くばかりでなく、廣大な經濟的隔離によつて不利を蒙つてゐる。農村の人口は過剰である。ハンガリーを除けば耕地は著しく小である。人口稠密のデンマークでも、農夫はバルカン地方の農夫に比し三倍乃至七倍の耕地を有する。而も農業上の技術は後れてゐて、大抵の農夫は今尚木の犂を用ひ、集約耕作に必要な器具や肥料を買ふ金がない。ルーマニヤでは農家の三七％が耕作を持つてゐない。作物の收穫高は一般にドイツに於ける收穫高の半分に過ぎず、生產及販賣組合は一向に發達してゐない。農家は債務の重荷に苦しんでゐる。經濟的困難はかういふ狀態であるが、

民族統一も却々困難である。その最も重要な障碍物は東方歐洲の人種的複雜性である。此の地方は民族的ツギハギ細工になつてゐる。之までにはつきりとした人種境界線を引くことが出來たのは二、三の場合だけである

從つて經濟的にも政治的にも依存し、その支持を求めてゐるが列強との經濟的紐帶を最も強く維持してゐる國を選めてゐる

ドイツの勢力

歐洲の中心に位するドイツは昔から大陸の東南部を、經濟的侵略を要求し得る地域と看做して來た。が第一次歐洲戰爭勃發の間、ドイツはフランスの勢力がバルカンに優位を占めるのを見せつけられた

ヒトラーが政權を掌握してからドイツは始めて往時の地位を回復しはじめた。此間ドイツは東南歐洲貿易の益々大なる分け前を獲得するやうになつた。即ちドイツはマルクを以て其の輸入品の代償を支拂ひ、バルカン諸國は之と交換的にドイツ品を買ふ、ドイツは高い價格で農民の穀物、家畜及び煙草を買入れることによつて彼等の支持を求め、斯くしてドイツの政治的支配下に於ける東南歐洲の經濟的依存は昭和十四年三月ルーマニヤと締結した五ヶ年協定に極めて明快に表明された

即ちドイツはハンガリー、ユーゴスラヴィア、ルーマニヤ、ブルガリヤ、ギリシヤの各國輸出の四割六分を買取り、其の總輸入の四割五分を供給してゐる。ドイツの買込品は主として穀物、飼料、食料品、石油、木材、皮革である

今次戰爭勃發後、ドイツは東南歐洲と北歐と經濟的紐帶を維持すると共に、外部に於ける從來の供給源を斷たれて、ドイツは今や其の輸入商の運搬を縮少して行く傾向をドイツにとつて死活的な問題たらしめた。海外に於ける從來の供給源を斷たれて、ドイツは今や其の重要輸入品の輸入を大いにルーマニヤの石油に依存してゐる。昭和十二年及び十三年にルーマニヤはドイツの石油輸入高の中、ルーマニヤの總輸出高はドイツの總輸入高と略均しかつた

でルーマニヤの石油を以て今日のドイツの需要を充たさうといふには、ドイツは當にルーマニヤ石油の輸出傾向を喚び止めて、その供給を確保する必要がある

ドイツがルーマニヤからより多くの石油を無限取りしようとした努力は昨年十一月のルーマニヤ政府（アルゲーアヌ首相）の辭職を早めたやうであるし、ユーゴスラヴィヤはドイツの狙ひに石の輸出鐵石のより大なる部分を取除けようとしたが、英佛側からの抗議で一時阻止された

ドイツは今の處經濟的に英佛側と競爭されるルーマニヤの石油供給に對する重大な手段に打ち克つことが出來なければ、東南歐洲を軍事的に占據する必要あるまいが、斯くせば軍事行動の範圍を擴大し場合によつてはソ聯及びイタリーと紛爭を起さぬとも限らない、又ドイツはゲリラ戰術に直面せねばならぬ。現在以上の原料品及石油を手に入れることは出來ないかも知れない

かういふ事情であるから、ドイツが實に北歐諸國に打つた電擊行動はバルカン諸國殊にルーマニヤに對してはドイツの方から積極的に手を加へ、英佛の出方を豫期する方策に出づるのではあるまいか

獨のバルカン進出を容易ならしめるもの
獨逸、洪牙利の軍事秘密協定

【東京二十二日發同盟】ドイツ、ハンガリー間に軍事秘密協定が調印されたに就ては既報の通りであるが、ハンガリーは昨年八月のブレッド協定以來軍備の充實に努め現在は兵役期限を延長してベルリンローマ樞軸に接近してゐたもので今回の協定はドイツのルーマニア・ユーゴスラヴィア等のバルカン進出を容易ならしめるものでドイツのバルカンに對する影響が之に從つて増大するものと觀られ、ユーゴスラヴィア、ルーマニア、チェッコスロヴァキヤ及びバルカン進出を企図するソ聯との間においても微妙な波紋を描き出すものとして重視されてゐる

印度政府が輸入制限を強化

【ボンベイ二十日發同盟】印度政府は外貨保存のため輸入制限を更に強化するに決定、十九日この旨發表した。右制限品目は六十八種にわたりその内日本に關係ある重要品目は左の通りである

菓子、調味料、果物、ビール、葡萄酒、化粧道具、鉛筆、萬年筆、文房具（カレンダーを含む）、綿織物、敷物、レース、刺繍品、各種硝子、傘、寢具、タイル、陶磁器、護謨製品、時計、硝子、陶器、乳製品、ストーヴ、自動車、自轉車及附屬品、時計、蓄音機、玩具、鉤、その他

カナダでも軍備擴張

【オッタワ二十日發同盟】マッケンジー・キング首相は二十日カナダ議會で演説し歐洲戰爭に對處するカナダ政府は國防體制の強化に努める爲め必要な大規模軍備擴張計畫を議會に提出する旨左の如く演説した

カナダ政府の本年度國防豫算はカナダ始まつて以來の尨大なもので十一億弗以上に達し内七億弗は軍事費に振向けられる筈である、政府が目下著手してゐる軍備計畫の内容は

一、陸軍九十大隊増設

一、飛行場八十箇所新設

一、海防艦用を含む自動車一千五百臺及空軍兵舎新設

一、英本國其他に送る自動車三千臺製作

となつてゐる

キング首相は更に防空部の新設及び第三師團兵團の海外派兵を發表した

滿洲國政府が興農部を新設

【新京二十一日發同盟】滿洲國政府は現下内外の情勢に鑑み興農部の強化を圖ると共に開拓總局の實施部を統合する行政機構を變更して興農部を新設し、更に從來の經濟部の機能を強化し近代國家並に經濟國策遂行上の各部の特色を發揮しつつ生產の擴充に邁進することとなり、右に關する勅令は二十一日の政府國務院會議で可決され六月一日より實施されることとなつた、機構改革に依る新組織は左の如くである

一、興農部に官房、農政、畜產の三司を置き、外局として開拓總局、林野局及び特產局を設置する

一、經濟部に官房及び工務、鑛山、金融、稅務、商務の五司並びに外局として專賣總局、特許發明局、水力電氣建設局を設く

×　×　×

以上のやうな機體の他、獨空軍が歐洲大戰後に新しく造り上げた戰鬪機、爆擊機として「ユンカース五二」型「同八六」型、「ハインケル一一一」型、「ドルニエ」型等が擧げられる。英空軍ホーカー、スピットファイヤ等に對抗し得る、第一線機が優勢を保つかどうかは今後の實戰に待つより外にないであらう

これらの獨空軍の戰鬪部隊の分類は左の如くである

第一航空艦隊（東部）ベルリン

第二航空艦隊（西部）ブラウンシュワイク

第三航空艦隊（南部）ミュンヘン

第四航空艦隊（オストマルク）ウイーン

東プロシヤ（ケーニヒスベルヒ）

航空局及び防空地方司令部（ベルリン）

[illegible]（商業登記公告）

第拾參回營業報告

大和興業株式會社

[illegible]

日本郵船　基隆出帆

東亞海運　基隆出帆

大阪商船　基隆出帆

辰馬汽船　基隆出帆

大連汽船　基隆出帆

丸一組

花園莊ホテル

防衞團に竹腰の國防服

營業種目　各種織物賣買、織物原料品及加工品ノ賣買、内外貿易、不動產賣買並ニ賃貸借、有價證券賣買並ニ代理業、投資業、物品ノ委託賣買並ニ代理
資本金拾五萬圓
S.O　逢坂商業合資會社
代表社員　逢坂憲三郎
臺北市東門町壹六〇　電話（四五七・四四）番　振替臺灣貳貳〇番

眼科　年田口醫院（入院隨意）　京町一丁目郵便局通り　電話七八六七番　醫學博士　年田口美隆

皮膚科　泌尿器科　性病科　三能丸醫院（廣東完備）　大和町一丁目一番地（公會堂正面前）　電話四八五五・七六三六番

内科　小兒科　天野醫院（入院隨時）　宋町吾眼前　電話三二五三・七六九〇番　醫學博士　天野一男

耳鼻科　眼科　咽喉科　廣瀨醫院（入院隨時）　基隆市義重町三ノ四（運河北側通）電六六八番　廣瀨涉

レントゲン科　内外科　小兒科　皮膚科　體生診療所（市場通）　醫學士　李浚仁

痔　ボラギノール
鎭痛・止血・消炎作用を有する
ボラギノールは本邦產植物の脂肪を主とする新奇痔治療劑にして、鎭痛、止血と同時に創面を輕快にし、病組織を萎縮せしめて治癒に向はしむ。
痔核、脱肛、痔出血、肛門裂傷に
★内服には坐藥・クリームを、外痔には軟膏を用ふ。
坐藥・軟膏・クリームの三種
武田長兵衞商店

お肌のためにめ
良いクリームとは？
粗悪なクリームは肌にのこりニキビや肌アレの原因をつくりますが、ウテナバニシングはキメが雪のやうに純白で細かく肌にツケてサラッと浴けこみ心よく決してベタツイたりヨレたりせずにお肌が芯から垢ぬけて美しくなります。
B.46

頭痛にノーシン

便秘性乳幼兒に
マルツエキス
乳幼兒便秘は之を放任せば屢々發育を害し榮養不良に陷ることとあり、斯る場合マルツは榮養を補給しつつ良く生理的排便を促進す
和光堂

ヘイタイサン　カラ　グリコノ　オレイ
グリコ

カルピス

同文館　東京・小石川・水道端
改訂　近世簿記通論　三邊金藏著
改訂　工業簿記提要　吉田良三著
卅版　工業簿記と原價計算　吉田良三著
改訂增補　原價計算法綱要　渡部義雄・渡部實二著
會計精義　岩垂至著
能率概論　上野陽一著

法幣安と物價高

井村薰雄

島內發電工事用のセメント獲得に大童

大部分を內地に仰ぐより外ない

本年度の

臺電に對する

關係當局

砂糖の需給問題

廿一日關係官民が協議

四月の植物檢査成績

槳類の移出昨年の三十五倍

バナナの移輸出好況

消費部面の擴大と値上り

關東州では輸入品をも統制

臺灣へも可なり影響せん

關東州では從來「關東州戰時輸出物許可規則」により同州より輸出物資に就き統制を行つて來たが、今般これを廢止し四月十五日附關東局令第三十號を以て「關東州輸出入許可規則」を制定し輸出品二百七十二種、輸入品百七十五種に付統制を强化することとなつた。

日月潭貯水池の水位益々上昇

最近三十六尺に達す

臺灣製鹽の賣價契約更改

內地に順應引上げ必至か

和田建築事務所の臺灣進出

專賣酒の空壜需給

一升壜の回收は惡い

森永製品總會

創立十五周年　配當八分据置

花蓮港埠頭に又復滯貨

鐵道輸送力强化の要

郵船の決算

配當年八分

故銅鐵屑の輸出は條件附

興亞院の方針

纖維作物ケナフ栽培

東北で栽培を奬勵

磅貨低落の不安

爲替銀行の損失と補償等の對策攻究

備後丸の大漁

花蓮港へ歸港

內外商況（廿一日）

絲況

大阪綿花後場

横濱生絲後場

株式

氣迷濃厚　引續鈍重

兜町前場況

兜町後場況

東京短期後場

東京長期後場

大阪短期後場

大阪長期後場

島內現株相場

財界株界

北濱展望

賣切迫る

世界一流の家庭雜誌

主婦之友

夏の流行　大評判附錄

實物大原型と型紙十九種

子供服と婦人服の作方

浴衣より簡單にできる

婦人子供服なら『主婦之友』　どれ一つ作っても三四円は浮ぶ

子供服姉妹服が大人氣！

型紙附錄　ハンドバッグと實用袋物の作方

實益と趣味の手藝　市價十圓以上の流行ハンドバッグやボストンバッグや買物袋などがタッタ十分の一の費用で作れます。

新式第四附錄　安產育兒全書　橋爪一男博士・山縣汎博士共著

日本中のお母様方から感謝された新寶典

東京大阪　新內職と副業案內

女手一つで一萬圓貯めた利殖法の祕訣

特輯　通學用通勤用　健康辨當の作方十八種

太陽先生　獅子文六

花形力士とユーモア取組記

この他六大小說

奉頌歌懸賞募集　靖國神社の歌

六月特大號　五大附錄つき　特價七十錢（送料九錢）

東京神田　振替一八〇　主婦之友社

南京新政府の婦人官吏の座談會

大嶽康子　陸軍病院

進む赤十字旗のもとに白衣のわれらはかく鬪へり！

牡丹崩れず (88)

竹田敏彦作
岩田專太郎畫

許されぬ戀（九）

「お前のいふその娘だが、名前は何といふんだね？」

「江島喜子といひまして、數へ年二十二歳です。この春、女學校を首席で卒業してゐます」

英二は、喜子の成績を、いくらか自慢げに付け加へた。忠雄は、輕く頷いたが、

「それで、家庭は、何ういふ家に育つたんだね……」

「家庭ですか……」

英二は、ちよつと返答に困つた。

それは、喜子を江島本家の、戸籍を引離して告げたものか、それとも、曾て見た通り、江島直隆家の末子として扱へたものか、彼はその點に迷はずにゐられなかつた。

江島直隆といへば、舊藩家出の大政客として、今も恐らく世間の記憶にあるだらうし、現に當主直隆も貴族院の議席を占め、多數の會社に關係を持つ堂々たる名家だけに、忠雄の心を靡くには申分のないのだが、しかし英二自身も不審を抱くやうに、それほどの家に生れながら邦子と喜子二人だけが何故家を退いて、ああも孤獨な生活をしてゐるのか、その謎を解く術がなかつた。自然、それを聞く忠雄にしても、矢張その點に疑念を抱くだらうし、同時に何か二人の身の上に、よくない秘密を感ずるに決まつてゐる。と言つて、喜子を母として、見たままの生活を告げるには、余りに大きい戸籍の背景が、何か秘密をさうにおかなかつた。が、結局、英二は後者を選んで、

「お母さんは、ある病院の、看護婦長を勤めてゐまして、母の手一つで、その娘を、今日まで立派に育ててきたわけです」

「すると、そのお父さんは？」

「幼少の頃に亡くなられたさうです」

「そのお父さんは、何ういふ方だね」

「さあ、それはよく知りませんが……」

英二は、返答に困つたが

「お母さんは、確に良家の出らしく、教養もあり、實に貞淑な立派な婦人です」

かういつて、邦子の人となりを語らした。

「さうか……」

忠雄は、再び大きく頷いて、

「わしが口を出すのもいいが、さうなれば話は本筋に入るのだから調べるだけは調べた上でないとね……」

「何んでもです……」

「しかし、英二……」

忠雄は、ちつと英二を見つめた

「お前はまだ、その娘の身の上について、本當のことを知らないやうぢやないか」

「……」

「どうだ。あの娘の父親が誰者かも知れ、その秘密を知つてしまへばお前の家も恐らく困惑……」

意外にも忠雄の語

「尾崎のことといひますと……」

英二は忠雄の不思議な言葉に、怪訝の眼を見張つたが、忠雄はにやりとして、

「お前のいふその娘は、恐らく××會の元老だつた江島直隆翁の孫だらう」

「えツ……」

英二は、さつと色を變へたが、忠雄は續けて、

「戸籍は直隆翁の末子になつてゐるが、それは或る事情のために、戸籍の上を繕つたまでで、それには隱れた秘密があるんだよ。お前そこまでは、調べてゐなかつたらう」

に、英二は言葉もなく聽きゐた。その時である

「あの、田舍から見りましたが」

襖が開いて、女中が田舍の名刺を運んできた。忠雄は、受取つて眺めてみたが、

「大數だよ、英二……、これを見ろ」

「あツ……」

英二は夢中で言つたが、打擲かれたやうに、呆然としたままだつた。

人造樹脂の話（下）

合成樹脂には、いろいろの種類のものがあるが、要者は之を大別して、熱硬化性（又は可塑性）樹脂と熱可塑性（又は縮合型）樹脂に分けてゐる。熱硬化性樹脂といふのは、熱をかけてゆくと、初めは軟かであるが、段々硬くなつて終には、全く硬くなつてしまふ。かうなると、二度と溶けることがない。

この兩者を更に細かく分けると

熱硬化性樹脂＝石炭酸樹脂（ベークライト）尿素樹脂フタール酸樹脂

熱可塑性樹脂＝アクリル・ヴイニル（硬化と酢酸ヴイニル）スチロール各樹脂となる。

この中一般に多く使用されてゐる品をあげてみると、次の通りである

石炭酸樹脂は、フェノール樹脂の製品の大半を占め、代表的なのはベークライト・ベクランド氏の發明したもので、その人の名をとつてベークライトと廣く呼ばれてゐる。これは石炭酸とフオルマリンを原料として縮合反應してこしらへたもの、溶液は、耐熱、耐水耐酸で、電氣の絶縁性が強い。茶碗、ソケット、お盆、パイプ、書物の部分品、殊に電車に使ふ金屬性の曲車と運び音がしないので、主に音のしてはいけない所に使はれる。

尿素樹脂、尿素といふのは、小便の中に發見された白い粉であるが、これは炭酸瓦斯とアンモニアから合成される。この尿素とホルマリンを適當にまぜると、硬くなつた樹脂が出來る。熱硬化性樹脂中唯一の無色透明樹脂である。之を硝子代用品に使はうと研究されてゐるが、まだ出來ない。しかし透明である爲、之を染める事が出來るし、堅さをます爲にパルプの様なものをまぜて、半透明にする事も出來る。着色な製品、文房具、電氣の笠、又建築の部分品に使ふ事もある

アクルリ樹脂は、柔軟で著しい彈性があり、一寸無色透明のゴムといつた感じと思へばよい。非常にすきとほつて居り、硬さも強い。これはこれない硝子として、自動車や飛行機の窓硝子等に使はれる。

ヴイニル樹脂の用途もひろい。化粧品、文房具、ラヂオや自動車の部分品に使はれ、一時世ではあるが、歯科材料とか蓄音機のレコード等に用ひられる。

その他以上の樹脂の用途は、直接、間接にあらゆる方面に行亙つてゐるのである。

イタリーに於ける結核撲滅の闘爭

新施設が續々と完備

イタリーにファッシズムが擡頭した當時結核はイタリー國家の將來にとつて容易ならざる國内問題の一つであつた。年々の罹病者は六十萬人を超え死亡者は六萬五千人を數へてゐたのである。

茲において、ムッソリニが政權を握るや彼は國を擧げての結核撲滅事業を開始した。以來九年の今日、結核による死亡者數は既に年々三萬五千人以下に減少しつつあり、しかもその數字は引續き確實に減退してゐるのである。

イタリーに於ては、社會保健省の活動を通して、國家が結核撲滅事業に責任する主すべての綜合機關を指揮してゐる。

國家が直接的援助を與へてゐる主要事業を列擧すれば次の如し

一、州、都市並に組合に對する低利貸付建築、病院、療養所の建設、もしくは改良のために設けられた各種衛生組織

二、組合指導下の施設所經營に對する補助金交付

三、兒童の結核治療と豫防隔離に擧げられた州、都市、組合の事業に對する補助金交付

四、醫師や助手など作業者の專門化を訓練する講習會

一九二七年イタリーに於ける反結核事業は二つの基本的な法令の制定によつて一層はつきりした形を取つた。結核に對する義務保險制度である地方反結核事業の組織化を規定したもので、これが組合と呼ばれるのである。二つの基本的な法令の特色と機能とは嚴正な試驗を受けるにふさはしいほど完備したものである。以上は、イタリーの反結核運動の一斑で、これによつてみても、いかにイタリーが國力を擧げて結核を撲滅しやうとしてゐるかが想像されるであらう。

完備せるサナトリーム、明るく風光にめぐまれた土地の小兒結核療養所など、その施設はいかにもよく行屆いてゐるのである。第二國民が弱くてはならぬ、結核を撲滅して、健康にしてやらねばならないのである。國力の消長はかかつて第二國民の双肩にある。丈夫な子供にガッチリとした子供に育てねばならないといふ信念から、近代科學の粋を集めた新しい施設が生れたのである。

ラヂオ

朝 【六・四〇】朝の挨拶、ラヂオ體操 【七・〇〇】朝の修養（東京）馬田行啓 【七・二〇】朝の音樂（レコード）獨唱＝モスコーの街の唄（シャリアピン獨唱）アニオドール・シャリアピン、合唱＝ヴオルガの舟唄・ロシヤ交響合唱團 【七・三〇】世界政治史講座（第六講）（臺北）東洋的古代（四）臺北帝國大學講師秋永肇 【八・〇〇】ニュース 【九・三五】內臺定期船高千穗丸基隆入港時刻及接續列車時刻のおしらせ・鐵道部運輸課發表 【九・四五】家庭百科問答（臺北） 【一〇・〇〇】幼兒の時間（臺北）郷間新曆に就てお尋ねの方へ 【一〇・一五】家庭料理獻立（臺北）一、日身魚と莢豌豆の清汁 二、玉葱の玉子とぢ 三、揚豆に葉鹽かけ（臺南のみ）臺南第二高等女學校妹尾ときこ案 【一一・〇〇】肉豚取引相場（臺北）日用品小賣値段、職業紹介事項（各局） 【一一・二〇】臨時官報ニュース

晝 【一一・五九】正午の時報（東京）內臺定期船高千穗丸基隆入港時刻及接續列車時刻のおしらせ：鐵道部運輸課發表、公示並告知事項、局報、午後の放送番組發表（各局） 【〇・〇五】ラヂオ・コメディ（東京）七不思議ハイキング（南澤十七作）學者家主さん・左卜全、その奥さん・外崎惠美子、吉井君・山口正太郎、妙子さん・明日待子、石森さん・小山泉介、その奥さん・小柳ナナ子、金宮さん・黒木憲三、戸塚さん・向野赳平、笹川さん・並木族太郎、その奥さん・千石晩子、演出・伊馬鵜平 【〇・三〇】ニュース 【一・〇〇】ラヂオ體操 【一・四〇】ニュース 【三・〇〇】婦人の時間（東京）國民の體位と健康保險：保險院……（東京）牧師の時間（東京）現代國語講座（一）國語と國民性…東京文理科大學教授保科孝一 【四・〇〇】福建語ニュース 【四・三〇】夏場所大相撲實況（十四日）東京國技館より中繼ニュース、市況以外は午後七時迄引續き中繼す、但し午後七時前に相撲終了の時は定時放送を行ふ

【五・三〇】ニュース 【五・五五】コドモのニュース（臺北） 【六・〇〇】子供の時間（東京）偉人傳・ある日の本居宣長（大木雄二作）三鷹鶴雄 【六・二〇】子供の新聞（東京） 【六・二五】對話（甲府）（山中湖畔旭ヶ岡より中繼）富士山麓の小鳥と語る・中村幸雄、奥谷アナウンサー 【六・四五】產業ニュース 【六・五五】カレント・トピックス（東京）

夜 【七・〇〇】子供の時間（臺中）お話・三吉とお馬 相澤譲一 【七・二〇】ニュース 【七・三〇】國民歌謠（東京）燃ゆる大空（陸軍省選定、佐藤惣之助作詞、山田耕筰作曲、仁木他喜雄編曲）獨唱・藤山一郎、合唱・日本放送合唱團、伴奏・東京放送管絃樂團 【七・四〇】講演（東京）歐洲諸國の戰時財政…經濟學博士土井藤平 【八・〇〇】浪花節（大阪）赤穂の人參（湯原四郎作）梅中軒鶯童 【八・二〇】ラヂオ時局讀本（東京）卵巣はどうしてするか（下） 【八・四〇】錄音（東京）川 【九・〇〇】連續物語（東京）大閤記「羽柴時代（四）」（矢田插雲原作）市川八百藏 【九・四〇】時報（東京） 【九・四一】特別講演（臺北）臺灣航空少年團の使命・遞信部航空課長佐藤正己 【一〇・〇〇】福建語ニュース 【一〇・二〇】朝鮮語ニュース、新聞社提供ニュース、公示並告知事項、局報、明日の放送番組發表 【一一・〇五】英語ニュース 【一一・二〇】北京語ニュース 【一一・三五】廣東語ニュース 【一一・五〇】馬來語ニュース 【〇・〇五】安南語ニュース

歐洲戰亂畫報

①西部戰線基地を出發獨軍爆擊に赴く佛戰鬪機 ②フランス機械化部隊の活躍 ③獨領襲擊の英國爆撃機を擊退する獨逸高射機關銃砲隊

2つの効果

肌を若返らす力

獨逸特許の肌の專門榮養ラセラン應用のマスタークリームなら榮養がグンぐ沁みこみ生肌から彈力ある美白さになります。

白粉を保す力

その上、過剩脂肪を調節する特殊な作用がありますから、アブラの惱みも解消、白粉がそれは清新に永モチします

マスタークリーム バニシング

わかもと

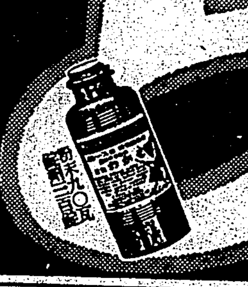

人體必須の五大榮養素、食物の消化を促す各種强力活性酵素等を豐富に補給し、衰退細胞を賦活更生せしむるは、本邦唯一の複合藥用酵母劑わかもと獨特の效果である。

Ideal Ideal Ideal

アメリカでは香水をつけると云はない 着ると云ふ 日本でも平安朝の宮人は匂はぬ衣は召さなかつた

舶來香料 制限販賣 アイディアル香水

ヘリオトロープ・ガルデニア・シープル・アムバー

東京 高橋東洋堂

淋病 三日の内服で

前例のない內服殺菌 服用翌日止痛・治癒へ

淋病化學療法が一般になつた現在では、發見當時の單一藥ほも早古く日に日に改善され現今では最高淋病化學療法と云ふ特殊効果劑が發見され、男性女性の淋病は文字通り短期根治です。

最重要な割合 青と黄とをまぜると綠色になるが、その割合（組成率）によつて千差萬別の綠色になります。最もみえた、目もさめる様な綠色を作るには、黄と青との割合は只一つで、この割合こそ吾々が求める綠色を作る唯一の最も重要な原則であります。

唯一の割合を發見 この不動の原則を淋病化學療法に活用し、唯一の割合（ゴール率）を苦心研究して世界的發表を遂に設く高速根治療の出來るのが、現に全治療界の驚異「內服ケンゴール」です。

猛烈な撲滅力 本劑は服用後血液と共に如何なる細部深部に潜伏する淋菌にも達し獨特猛烈な殺菌溶菌滅菌作用を、長時間體內で發生させ淋菌を撲滅して再發せしめないのです。

急性1クール 激しい急性時にも服用翌日早くも排尿痛とれ、分泌物止まり、尿が清水の透明さになるのに最長四五日と云ふ劃期的效果です。長年の症狀も4クール以上で解決が出來ます。

服用法は厳守 本劑は獨特の服用法で薬効を確實にす即ち一日三回毎食事直後、一回6錠宛一日18錠を必ず三日間續けて服用し、あと四日間休む。この1クールで痛み分泌物がとれ、尿が清水の様になつても1又は2クールで追擊するのが最も安全です。

副作用は全くなし 本劑は胃腸腎臟等に全く安全なのが特長です。

淋病 最高多元性化學療法劑 內服 ケンゴール

適應症 急性・慢性淋疾、女子淋疾、攝護腺炎、副睾丸炎、淋毒性關節炎、膀胱炎、腎盂炎、化膿性疾患

日東名合製藥會社品

注意 全國有名藥店ニアリ 本劑ノ化學的生命トスルゴール率組成ト三、四服用法ハ獨特ノ特長デスカラ、御求メニ必ズ「內服ケンゴール」ト申出デ下サイ品切デモ代用藥ヲ求メナク左記ヘ御註文下サイ 代引ハ内地ニ限リマス

54錠1クール 1.50円 108錠2クール 2.80 216錠4クール 5.30 病院大量用 500錠 12円

東京市芝區通新町十三番地 總代理店 合名會社 河原商店 振替番号東京三三〇九番 電話芝(45)

B-3-C

消毒に殺菌に清淨に

家庭用 オキシフル（登錄商標）

不時の負傷、口臭の除去、歯の美白等オキシフルは血液、有機物、膿汁黴菌等に觸れると泡を發生し强力な殺菌消毒作用を營みます

オキシフル名及三共名に御注意

（一〇〇瓦入・・二〇）

三共 SANKYO

純良藥品の商標

東京市日本橋區室町 三共株式會社 出張所 臺北市表町一丁目

タカヂアスターゼ TAKADIASTASE（登錄商標）

消化不良と食慾不振

一般局方ヂアスターゼ類と其の組成を異にし、强力なる澱粉消化酵素のみならず、脂肪消化酵素、蛋白質消化酵素、其の他各種消化酵素を含有するが故に多角的消化作用を有し胃酸液、腸アルカリ液にても毫も消化作用阻害されず、食塩醤油等は反つて之を促進せしむる特性を有してゐる

三〇錠・・四〇 一〇〇錠 一・〇〇

オリザニン ORYZANIN（登錄商標）

ビタミンBと新領域

ビタミンB其の後の研究業績は疲勞の素因を消失せしめ、潜伏結核の活動を抑制し、妊娠惡阻の併發を未然に防止する等新分野を開拓しつゝあり

オリザニンはビタミンBの標準品として最高力價を學界に於て承認せられ、ビタミンB缺乏性疾患の原因療法或は補助療法劑として推奬せられてゐる

（末・錠・液・注射液）

OIL Y:008

高山蕃の移住はもう一息で完了

花蓮港廳　未移住は千餘名

【花蓮港電話】花蓮港廳下に於ける山地高砂族即ちブヌン、タイヤルの山間又は奥地移住に就いては當局が幾多の困難と犠牲を排して鋭意これが實現に邁進し年大部分の移住を實施し漸々成果を收め昨年中には既に花蓮港郡下タロコのタイヤル族の内でタビト合社移住に決定する二百月二千餘となったので當局では是非とも近い將來に於て右のタイヤル族を全部移住を完了せしめる計畫の下に準備を進めてゐるが移住地は花蓮郡下の三棧、ブスリン、及び口等の山間地帶で本年九月迄には完了せしめる豫定である、かくして廳下一萬四千餘の山地高砂族は目下の大部分が既に移住を了り授産、教育、衛生その他生活上の安定が確保され安心してその業務に從事することが出來る譯であって花蓮港廳理蕃史上に光彩を放つものと謂へよう

秀姑巒溪流域の砂金開發を目論む

内地資本家が會社設立

【花蓮港電話】タッキリ溪と並びヨン高位段丘砂金の發見に依って一躍世界的名聲を博するに至った黄金郷花蓮港に又しても耳よりなニュースが齎され近く實現しようとしてゐる、即ちゴールドラッシュの波に乘って此の秘密の鍵を繙かうとする企てが内地の某有力資本家に依って計畫されてゐるがそれは玉里郡下の秀姑巒溪一帶に涉る砂金層の調査を續行して高位段丘砂金が發見され埋藏量約○億トンといふ素晴らしい數に上ってゐるが近く内地の資本家が資本金五百萬圓の一大砂金會社を組織して右砂金の採掘を實施し向後精選所をも併設して大々的の企業を行はうとする計畫で遠からず實現する模様である

東部兩廳を合併し州制實施を要望

花蓮港廳側で陳情準備

【花蓮港電話】花蓮港廳民を打って一丸とする州制實施の要望は最近益々官民の間に高まり具體化するに至り特に高砂族に於ても總督並に總務長官に對し陳情する所あり更に近く臺東廳と協力して陳情書を提出する段取りとなって居り [illegible]

名譽の戰病死者

戰傷者と共に發表さる

【○○電話】○○部隊戰病死者並に戰傷者は左の如く二十日部隊より發表された

△戰病死者【兵長】山崎太（大分縣南海部郡八幡村）【一等兵】中山貞見（福岡縣八女郡山內村）

△戰傷者【一等兵】谷園一（熊本縣鹿本郡）

柳本上等兵の告別式

新竹州大溪郡大溪柳本徳氏の長男久紀氏は臺北帝國大學醫學部助手 [illegible] 臨終中の處一昨年應召出征中のところ、○○附近の戰鬪中名譽の戰死を遂げ無言の凱旋をなしたので十九日午後一時から街公會堂で地方官民有志參列の下に街葬式を神式で執行し正面には故人の寫眞並に遺骨を安置、祭壇は花輪と供物で飾られ [illegible] 午後四時終了した

生活費を切詰め白衣の勇士慰問

默々と獻身的に奉仕

高雄市の軍國一家

【高雄電話】高雄が生んだ軍國一家—高雄市榮町五ノ三番地松本賢氏の妻女キクエ（五〇）さんは高雄市分會婦町の班長として活躍してゐるが事變勃發以來現在に至る迄月三圓乃至六圓を高雄陸軍病院に寄附し身體の自由の利かぬ白衣の勇士の病床に新鮮な草花を贈って温かい心で勇士等を慰めてやってゐた一方祭日には自分の五人の子供達と一緒に病院を訪れいろいろな話を聽いたりして傷兵を慰めてゐたのを始めその外出征家族の慰問は勿論出征將兵の歡送迎及び遺骨の出迎等皇軍に關する事は凡て夜中と雖も一度も缺かした事なく活動し續け、十三年十一月から今日に至る同女の草花を抱へつつ病院訪問は九十五回に及びその間に於ける花代は約十九百圓以上の多額に達したのではないかと見られてゐるが我が家の生計を切詰め捻り出した額を以って慰問する軍國マダム、キクエ夫人を始め同一家の奇特な行爲に對しては市民は勿論傷病兵達が

感激

せしめられてゐる因みに松本一家の者はいまだに默々として傷病兵を始め皇軍將士に對し獻身的奉仕を續けてゐる（寫眞は松本キクエさん）

出征

【臺中電話】老松町派出所勤務巡査【臺中電話】老松町派出所勤務巡査 [illegible] は此程應召を命ぜられ二十四日午前十一時より同所に於て壯行式を擧行する

"晩酌"家庭から消ゆ

酒、麥酒は飲み屋に偏在

【高雄電話】高雄市内の酒類取扱は家庭の需給防止策が成功し配給の酒、ビールは殆ど一般市民には手に入らず、飲食店方面にのみ配給され家庭の晩酌は姿を消し自然料理屋に行けば未だ有る位から遊興欲が之に便乘して盛んに遊興を試みる向もある……近くは一箇月前から市内小賣店に行っても酒、ビールは市民からも苦情が出る有様で、市民からも家庭に配給を望む聲が高まりつつあったが、愈々酒、ビールの販賣防止策に乘出す事となり先づ小賣店に對する販賣の取締りに乘出してカフェー、料理屋等に從業員嚴しく監視してゐたのを料理屋、家庭用に區別して料理屋の配給を防止すると共に一般消費者の配給を防止する事となった

軍人會館敷地は稅務出張所裏か

建設場所漸く決る

【嘉義電話】嘉義市が皇紀二千六百年記念として皇軍將兵に感謝の意を表する爲め軍人會館を建設すべく計畫中である事は既報の如くであるが、市當局では本計畫の進行に當り先づ建設敷地を第一義として八方物色中のところ稅務出張所裏の空地が最も適當なりと見て敷地と決定、此程所有の諒解を得たので近く工事に着手される

神社境內清掃に奉仕

【臺中電話】臺中州竹山郡竹山神社は二十一日午後一時から奉仕團を擧行したがこれに先立って十八日各保甲民が神社境內に集り奉仕清掃作業を行った（寫眞は保甲民の奉仕作業狀況）

寄附金で教室增築

湖西庄民の向學心熾烈

【澎湖電話】澎湖郡湖西庄民の向學心は近時益々熾烈となり、近く湖西公學校に於ける教室を增築せんとする湖西庄民の此擧には庄民悉く之を喜んでゐる、殊に湖西第一公學校では旣に學校側で高等科設置も實現されこれに要する三教室も工費七千五百圓を以って目下工事中であるが近く竣工の豫定、尙敷地擴張の如きも庄有志並に出身者の自發的寄附に由るもので

褒賞狀授與

【臺中電話】市內寶町六ノ四番地 [illegible] 君、同榮町 [illegible] 氏を始め其他多數である

屏東公園で閱兵分列式

【屏東電話】二十二日は屏東公園に於て陸海軍記念日當日の午前十時半より屏東公園に各中等學校、青年學校生徒、小公學校兒童參加の下に閱兵分列式を擧行する事に決定した

氷販賣業者

【宜蘭電話】宜蘭郡下の氷販賣業者組合を結成する爲二十二日午後一時から宜蘭公會堂に會合し宜蘭郡氷販賣業組合を組織する事となった

[illegible] 宜蘭防護團分會では廿五日午後一時から公會堂で總會を開き會計報告を行って後、

躍進する臺東

惠れた光と熱を利用し農林試驗所新設か

廳當局實現を期し邁進

【臺東電話】臺東は所謂惠まれた天恵の下に今までお隣の花蓮港に一足先んじて熱帶農業試驗が設けられ指導機關として唯一の臺東廳農事試驗場の各種試驗があり最近は棉作、甘蔗、熱帶作物並びに東部產業の開發の爲農林試驗所の新設を要望する聲が高まり [illegible]

國威宣揚祈願祭

臺中市の記念行事決る

【臺中電話】臺中市に於ける本年紀元節記念日行事は左の如く決定市を擧げて盛大に擧行される事となった

△國威宣揚祈願祭　二十七日午前九時より臺中神社に於て各官公署、學校、銀行、會社、國民團體、青年團、壯丁團參列の上擧行

△記念式典　午前十時明治小學校に於て市內

△提燈行列　小公學校兒童、青年團

△映畫の夕　午後七時より公園に於て

△記念講演會　二十八日午後七時より公會堂に於て

蕃仔豆を代用食に

榮養價値は玄米と同様

【臺南電話】臺南州北部地方の東石、新營、斗六郡下に多く作られてゐる蕃仔豆は緑豆を小さくした様なもので從來は綠肥として用ひられてゐたが之を研究したところコーヒーの代用品になることが證明されたので臺南州ではこの新發見を州產業として取入れることに決定し南方面へ移出してゐる [illegible] 中山技師によりその榮養價値は玄米と同じ榮養價値があるとして好評であるが

高雄商工獎勵館長近く發令

【高雄電話】高雄州商工獎勵館長は前任者の辭任後空席のままとなってゐたが近く正式に發令される

臺灣の村落民は內地より惠れてる

衆議院慰問團　田中團長高雄で語る

【高雄電話】衆議院南支派遣慰問團一行の田中團長は二十一日來高、臺灣の村落民は內地より惠まれてゐると語った

偽警察官捕はる

腕時計を捲あげ晝食強要

【北斗電話】偽警察官に化けて腕時計を捲きあげた北斗郡北斗街の某は二十五日 [illegible]

蔗園に甘藷を間作

嘉義郡一石二鳥を狙ふ

【嘉義電話】嘉義郡に於ける水稻作付面積は一萬四千甲歩に達し、前年度に比し凡そ八百甲歩增加となって居り、然も同郡に於ては甘蔗作付面積は約五萬甲 [illegible] 急減を來してゐる

澎湖廳學校長會議

【馬公電話】澎湖廳下學校長會議は二十日午前十時より澎湖廳會議室に於て開會

一、研究會開催の件
一、少年相撲大會の件
一、國語普及會開催の件
一、青年學校の件
一、學校經營の件
一、職員の服務に關する件

屏東師範開校式

廿四日農業學校で擧行

【屏東電話】屏東師範學校では二十四日午前十時より屏東農業學校講堂に於て開校式を擧行する

不正米商摘發さる

搗精度を誤間化し販賣

【竹東電話】新竹州竹東郡竹東街 [illegible] は過般來米穀の搗精度を誤魔化して販賣してゐた事が發覺した

宜蘭郵便局のサービス好評

【宜蘭電話】宜蘭郵便局では通信事務の繁忙に伴ひ [illegible]

チンピラ捕はる

【臺中電話】臺中州 [illegible]

寺廟の財產を寄附

部落振興に充當せん

腕時計を買蒐む

臺灣の格安を狙ひ失敗

出所直後にまた惡事

人事

△林勝壽氏（高雄法院）病氣療養中の處二十日より出勤

嘉なかだち

會計係　內地人男五十歲位

給仕兼筆生

本島人

パン職人

仲居

探し犬

古物京染！のせ

電氣蓄音器

四九七貳番

電話商品券

新築土地附賣家

姓名秘傳書

戶田景明先生著　定價金壹圓　送料十二錢

名前のつけ方で開運成功疑ひなし

發行所　大阪市　駿々堂書店

母の日

森永

ありがたうお母さん！

母を讚へ母に感謝し母を讓り母を憶ふ

會場　圓山遊園地

五月廿六日（日曜）午後一時開會（雨天の際は六月二日）

【無料入場券進呈　森永製品販賣店にて】

第一部　1、讚母式　2、挨拶　3、献花　4、朗詩讀母讚　5、お話し　6、"有難うお母さん"唱歌　お母さん萬歲

第二部　1、兒童舞踊　2、ダンス　3、童謠　4、ハーモニカ　5、曲技（天華一行）

主催　森永母を讚へる會

後援　臺北市社會課　愛國婦人會　國防婦人會

森永母を讚へる會

MORINAGA'S MILK CARAMEL

どんな慢性難病でも

胃腸病や神經痛

家庭で用ひて

太陽燈

日歐商會

臺灣方面特約店

海員養成所生徒募集

日本海員掖濟會若松普通海員養生所

るいれき（リンパ腺結核）

毒球（グリグリ）の悩みは「キズのつかぬ」のみ藥の療法で

パピリオ

外國品と爭ふ

クレーム三種　白粉十二色　口紅八色　頰紅十二色

ライカマン

新世界の最高標準品

ペン

マルチペデスタル・パイル

杭長一〇〇尺施工容易

東洋コンプレッソル株式會社

翻譯家の立場から
警告と提唱（三）
杉　捷夫

しかし、恐らく、問題は時々の翻譯家の力量といふやうなことを遙かに超越した重大な問題なのではあるまいか。昭和十年以後に於いて國家よりも企業者の自覺さが強く浮び上つて來たやうに、翻譯を含めてのあらゆる出版に企業的の自覺さが、今までよりも遙かに強く意識されてもいい時期に達してゐるのではあるまいか。考へて見れば、記述してゐるものは、翻譯ばかりではない。

紙不足を尻目にあらゆる本が氾濫しようとしてゐる。出版者が出版の持つ社會的文化的意義の重要さに就いて三思すべき時であらう。實行が第一である。個々の著者や翻譯者と出版者との行きあたりばつたりの話し合ひでなく、眞に力のある文化批評者が出版の衝に當るのでなければならぬ。具體的には恐らく既に一部の出版者に於いて實行してゐるやうに、出版者がブレーン・トラストを持つといふ風の形が望ましいし、恐らく一般の風潮としてもさうなるであらう。個々の企業の獨立自主による力の空費の弊を避へられるかそれを防ぐ國家的な企業の統制がいいかどうかといふやうなことはまだ一般を進めるべき時ではあるまい。文學作品の目録作りさへ我が國に於いてそのやうな統制が好結果を生むかどうかに就いてはむしろ懐疑的にならざるを得ない。話を翻譯に戻すと、翻譯批評に於いても企業批評が求められることになるであらうが、よほど本腰を入れた眞剣な批評をして頂かないと利益より害の方が多くないとは保證出來ない。

最後に、手近に翻譯の内容を向上させて行くための、翻譯批評を含めての翻譯批評の缺陷といふことが考へられる。しかし今までのやうな小姑的なものや座なりのものでは何にもならない。第一スペースが少くては讀者にも譯者にも十分納得の行くやうな内容的な批評が出來るものではなく、勢ひお座なりに毒にも藥にもならぬ紹介をするか、言はれる方の身になれば揚足とりとしか響かない瑣末な誤譯指摘しか出來ない。そもそも從來の誤譯指摘につきまとうた謗を売り合ふやうな不快な感情がまともな人間を誤譯指摘といふやうな有難くない仕事から遠ざけたのであるが讀者のことを考へれば、それはむしろ悲しむべき事である。誤譯を探して悪いものは惡いと言はなければいけないのであるが、[illegible]ところがさことに困つたものとはなければならぬ。隨分ひどい誤み方をしてある翻譯だといふことが分つてゐながら、その點に觸れないで紹介して、それでは、讀者に誤譯を認めたことになるではないかといふ忠言を或友人から受けて、赤面したことがある。私情を殺して率直に批評し合ふ氣風が早く見られることが、全く望ましい。しかし讀者としては折角讀んだ本の誤譯を知らされるよりは、最初から出來るだけ誤の少いものを讀ませて貰ふ方が有難いに決つてゐる。その點にも出版企業者の讀者に對して果すべき責任があるやうに思ふ。要するに、一讀者として、私は、讀者への責任といふ當然のことを、改めて、自分の座右の銘にしたいと思ふ。（完）

手についての話
日本人の手の大きさ

手を見ると、大體その人の職業が分るといはれてゐる位、手はその人の生活の歴史であります。お手相を拝見といつて、占師が掌のスヂを見ていろいろのことをまことしやかに說明するのは手相を土臺にしたものですが、生命線とか感情線とか頭腦線とかいふ三本の線が、人間の運命を左右するなどとはどうしても信じられぬことです。この掌に發達したスヂは、最初、母の胎内で、胎児の間は拇指を内にして手を握つてゐたのが、だんだん成長して、拇指を外にして握つたり手にいろ〳〵のクセが習慣づけられ、不自然な動作でそれがあつてもなれてしまふ。即ち手のこの三本の線は胎内の時の位置から變化して來たものです。

ところで、私達日本人の手は、どの位の大きさが普通でありませうか。

あの男は手が大きいとか、あの女は手が小さいとか、云ふのは何かそこに標識になるものがあるのかも知らないが、しかし、そんな標識などは餘り聞いた事がないから、今のところ誰も知らないであらうし、又知つてゐたからといつて、それに一つ〳〵の手を當てはめてみて、大きいとか小さいとかと云ふのを決定するわけにもゆかないでせう。

多くの手を見た經驗から生れた標準に依つて、大きい、小さいを決めるとしても、その尺度になる標準には經驗があるわけでなく、その人の顔と手の釣合を見る人の感じで決定するのであります。丁度、美人とか、十人並の器量だとかいふやうな事は、美人の標準はあつてもそれに照らし合せて決めるのでなく、直感のやうに早く、美人だな……と解る。それと同じであります。

さて、その標識を大體科學的に申すと、人間の顔を八とすれば手は六の大きさ——これが日本人の手の標識の長さであります。即ち顔の長さが四とすれば手の長さが三です。握つて兩手で顔をかくす時に、手から四分の一が餘つて出ることになります。

標準はどうかと云ひますと、手の指の元のところの幅が四とすれば手の長さが十です。即ち五寸の長さの手は幅が二寸ある事になります。爪の長さは、指の一番先の節の半分が普通の型です。爪にある白い月のやうな形に出てゐるところが、爪の長さの四分の一あるのが健康體だとされてゐますが、これは、やはり手相の方でいはれてゐることです。

この數字の割合といふものは一つの標識であつて、多少の相違があることは申すまでもないことであります。たとへば、大人で身長が五尺足らずの男でも、五尺五六寸の偉丈夫のやうな人の手をもつてゐることがあります。その人は五尺五六寸に伸びるはずの運勢であつたのに、途中病氣などをして、十分成長出來なかつたと云ふやうな場合であります。それから身體は餘り大きくないが、手足が大きくがつちりしてゐる子供があります。こんな子供は母親が注意して育てれば必ず大きな立派な大人になるものです。

手の形は大體足の形に似るもので、指長い手の人の足は指長く、短にずんぐりした手の人の足は、その手の形の感じの足をしてゐるのが普通のやうです。

手は、成人してからの生活につまり職業でいろ〳〵と變化することは人の知るところで職業的によく働く人々の手は、いかにも働い生活の姿がみられる。農夫の手、勞働をする人の手、ハンマーを握る職工さんの手、手仕事をする職人、デスクで筆をとるサラリーマンの手、交換手のキイを操る手、毛物を織る手、紙をすく手、撥絃を操る手等々、男の手、女の手共に働く手はすべてよい。徒食して、白く軟く、光る手ほど時局下恥しいのであります。

批評と紹介

△各務鎌吉（宇野木忠著）本著者は日本海運工業の驍將、吾かれた人は我が經濟界一方の巨頭東京海上保險や日本郵船の社長たりし各務鎌吉氏（戸籍吏の過失で鎌吉にされて了ふ）御本著者は嘗て東都にて操業界に身を投き實際人とは特に經驗の問題であり、人物に對する批判力も非凡のものあることを明かにして置きたい。本著は岐阜縣の一地方に生を享けた剛膽一途の鎌吉少年時代より說き起し母と共に江戸へ出た經驗から高等商業學校へ入學、偉大なる母の愛と指導とに依つて苦學の裡に高商を卒業、教壇から轉じ大阪商品陳列所への轉務、その英語力が早くも彼の非凡なる青年としての存在を明かにしたが、志を立てて上京し東京海上に入社、同窓の平生釟三郎また間もなく入社、各務の海外出張、倫敦滞在三年、歸朝するや海上保險業を專心研究、倫敦上保險の整理に腐心し營業部長として彼の辣腕を發揮し以て社基を鞏固にし後年社長たるの素地を築いた。關東大震災の時、政府が彼に急使を立て其の意見に聴き對策を立てたなども傳ふべき一篇の插話である。〝金を追へば金は逃げ、仕事を追へば金が來る〟とは彼の處世觀。七十三歳を以て一昨年長逝した迄の各務氏の一代記、興味深き一篇である（四六版二三七頁、定價一圓五十錢、東京市芝區新橋四ノ四六昭和書房）

雜誌紹介

▲婦人（五月號）女性の職業進出に對する一考察（長谷川時雨）全國兒童愛護運動（杉本良夫）新聞に現はれた諸問題（奥むめお）いたづら兵隊（神戸雄一）その他（定價十五錢東京府布盛岡町一ノ五愛育會發行）

▲乳牛タイムス（五月號）（定價五十錢五圓東京世田谷一ノ九六九其社發行）

メッサーシュミットと死神

【ベルリン發同盟】獨逸空軍の勇士は其の愛機の胴部に思ひ〳〵のカリカチアを描いてゐるがこれもその一つ、死神に追詰められたチエンバレンと云ふ所です

臺灣に於ける皇民化運動
小山寛二

一

一昨年、私は大衆作家の一人として廣東に從軍したが、その時、同行の大部分の人たちが、〇〇港で私たち三四人と別れて、臺灣を通過視察の上歸國することになつたので、些か、臺灣の事情を知つてゐるつもりの私は、かういふ忠告を試みた。それは、——臺灣といふところは、表面から見ただけでは仲々判りにくいから、つとめて民間有識者の意見に耳を傾け本島人と内地人との生活交流をよく觀察して、その上で當局者の說明を聞くのが一番よいと思ふ——といつたやうな意味のことだつた。時勢が時勢だから、今日では文學者と雖も、昔のやうに漫然と旅愁や氣分の滿喫ばかりで滿足してもゐられないし、また滿足しようとしてもゐない。殊に南方支那における英佛勢力との激しい摩擦と、民族問題の複雜深刻なすがたとをぢかに見てきた私たちの眼に、南進基地たる臺灣の重大性が、強く浮び上つたのは當然のことであつた。

もとより文學者には、產業や經濟のことはよく分らない。だが、民族問題については、文學者は文學者としての特殊な面から、鋭い批判を下す能力をもつてゐる。當然、作家たちが、臺灣に最も多くの關心を注いだのは、その一點でなければならなかつた。ところが不幸にしてあの場合は、私の警告は實現されず、みんなは遂に何ら臺灣の實相を掴むいとまなくして歸國したやうだ。そして、その感想を聞けば、臺灣では、內臺人の融和が實によく行はれてゐる。一例として、自分たちが汽車に乗つてゐたら、見知らぬ本島人の老婆が親切に煙草をすすめた、これはすなはち彼等が內地人に對する敬意と親愛を立證するものである。

また或る列車の中では、本島人同志が「うちの息子は內地人臭くなつて困る」などと笑ひながら子供自慢をしてゐたが、これは內地人に對する本島人の憧憬のこころの表現である——とか。

私は、ひそかに心中痛歎せざるを得なかつた。直感批判もよいけれども、物によつては、知識の用意がないと、大きな誤りがくる。何かにつけて、すぐ人に煙草をすすめる民族的習慣の習慣が、ここでは無條件に、敬愛と親愛の意志表示だと解釋されてゐるが、再考の背景と結びあはせてみるときは逆つて、不自然なものを感じさせられはしないか。また後者の例はいかにもその話は微笑ましい親子自慢であつたに相違ないとしても「內地臭い」といふ言葉が持つ本來の意味は何であらうかと、一應も二應も考へる必要があるのではなからうか。

私はそれに關聯して、一つの記憶をよび起した。それは、事變勃發の直前、臺灣に遊んだ時の事である。恰度、特命檢閲使として御渡臺された東久邇宮殿下が御歸京の後であつたが、本島人を代表して或人の某氏が御壯途の辭を言上した。ところが驚嘆なその式辭に某氏が、國語を用ひず、通譯をつけて御辭を言上したのに、私は少なからず意外の感を懷いた。しかもその頃は、總督府の「國語を使ひませう」のポスターが、全島到るところに、ベたべたと貼りつけられてゐたさなかである。

胃腸無力

胃擴張、胃下垂、常習便秘、食慾不振など…には弛緩した機能にビタミンB複合體を…

なぜ ならB複合體が不足すると先づ消化管に波及して……

胃 の働きが鈍り消化液の分泌が減ります。食物が永くもたれるため新しい食慾は湧かず、全身に倦怠を覺え胃擴張、胃下垂に移行します

腸 の蠕動も弱り食物の運送が規則的に排泄されず、便秘に傾き或は下痢します。筋肉や關節が痛んだり凝つたりして筋力を弱め、或は皮膚を蒼白くします。

在來は……消化の惡い人には糖化酵素を、便秘には下劑を…といふ風な對症療法も用ひられましたが、それでは一時的に過ぎないから症狀が再發したり或は一層惡化する場合を見受けます。

矢張り不足のB複合體を補給して根本から榮養を高め消化管の代謝機能を蘇生することが最も合理的で—B_1 B_2…B_6などのB複合體を揃へて濃厚に含むエビオス錠が胃腸の弱い人の持藥にいつも選ばれるわけです。

エビオス錠

三〇〇錠…一圓六十錢　一〇〇〇錠…四圓八十錢　粉末もあり

馬越藥學博士創製　拇谷農學博士監製

エビオス・ナチヒ・ナツボロ・ユニオン麥酒醸造元　大日本麥酒株式會社
東京市日本橋區本町二丁目　株式會社　田邊元三郎商店
大阪市東區道修町三丁目　株式會社　田邊五兵衛商店

15 EB 955

婦人公論 六月號
★定價六〇錢

★★愈々日本發賣！

日華職業婦人の親善座談會
今日相互に理解し合ひ、更に固く結ばれねばならぬ日華女性の… [illegible]
石井朋子　王慧琴　並木すみ子　顧祥仙　高田文子　席德俊　鬼塚マサヨ　揚子英　五十嵐房枝　柴田チヨ　（司會）石川聰子

現代文學の世界……青野季吉

戰爭と女性……宇垣一成

★激化せる世界大戰（世界國際知識）……清澤洌

同名異人ものがたり……鈴木信太郎

★米藏に働く女性（山形縣庄內倉庫の女仲仕）……近藤日出造

せんちめんた汁粉……葦島正

旅雁日記……野上弥生子

特輯 夫婦間の問題
夫婦の道（問鳴錄）……野上弥生子
★苦惱した妻の日……生田花世
★盲ひし學徒の妻として—內助の譽高き坂西博士夫人に訊く—……和田祝惠
★幸福について……河上徹太郎

女性エチケット批判
★作法は美容の近道……澁澤秀雄
★婦人の作法と社會生活……芦田均
★禮儀作法は心の現象……ダットン夫人 ?
★漠然とした印象……窪川鶴次郎
★夫の地位に從屬しすぎるな……中島健藏
★不愉快な事實……小汀利得
★手紙の宛名……藤澤桓夫
★エチケットについて……藤川榮子

★六月の獻立曆……亘理涙子
★外米の喰べ方……川島中佐 上島岩子

村里漫筆……結城哀草果
★タイクル（ハイキング）……細谷清??
蘇州中支日記抄……谷川徹三
乙女に寄する詩三章……佐藤一英?
妻の風景（短歌）……福田栄一
わが郷土の產業（蚊帳・蚕之巻）外村繁
湘南だより……出隆 ?

寄席小屋……野澤富美子

★對談會★ 夫婦生活の妙諦を語る……正木不如丘　阿部眞之助

★貧しき母の闘病・伊藤みどり
★國島療法で快癒する迄……目白常世

結核克服記

今昔物語（わが古典鑑賞）……小島政二郎

季節の友
★山に思ひ出す人々……尾崎喜八
★病の初め頃……山田珠樹
★晩春……壽岳しづ

家庭訪問……平野婦美子

★家庭で出來る樂しい一坪菜園……永野健
★季節の花と動物……河原蒼風 ?
香水の話……谷長二

英雄ベートヴェン（樂聖物語）……野村胡堂

主婦の經濟學 切符制度の話……原嘉三
★六月の魚……前田雀郎
★おいしい鯨肉料理の作り方……芹澤千代

かたみの孫……村松梢風
少女たちの幸福……川上喜久子
はたらく母性のために……鈴木舜一
子供の教育はどこに力を入れるか……佐藤瑞彦

大評判の小說陣
幸福な家族……武者小路實篤
旅人……阿部知二
人間の復活……島木健作
短篇小說 燕の童女……川端康成
美しき秩序……芹澤光治良
十年間……林芙美子

青鞜を出でて 私の歩んだ道……平塚らいてう

毎月賣切れで御迷惑をかけてゐる有様ですが、増刷不可能のため、どうぞお早目に最寄りの書店で御豫約下さい。

第三國權益に隱れ 巧妙なる間諜行爲
廣東でその全貌暴露さる

【廣東二十一日同盟】第三國の權益に隱れ活躍せる大スパイ組織が廣東憲兵隊の手に檢擧されその全貌が明らかになつた、……

指令 に基き……

併置 し或は……

重慶 無電……

……

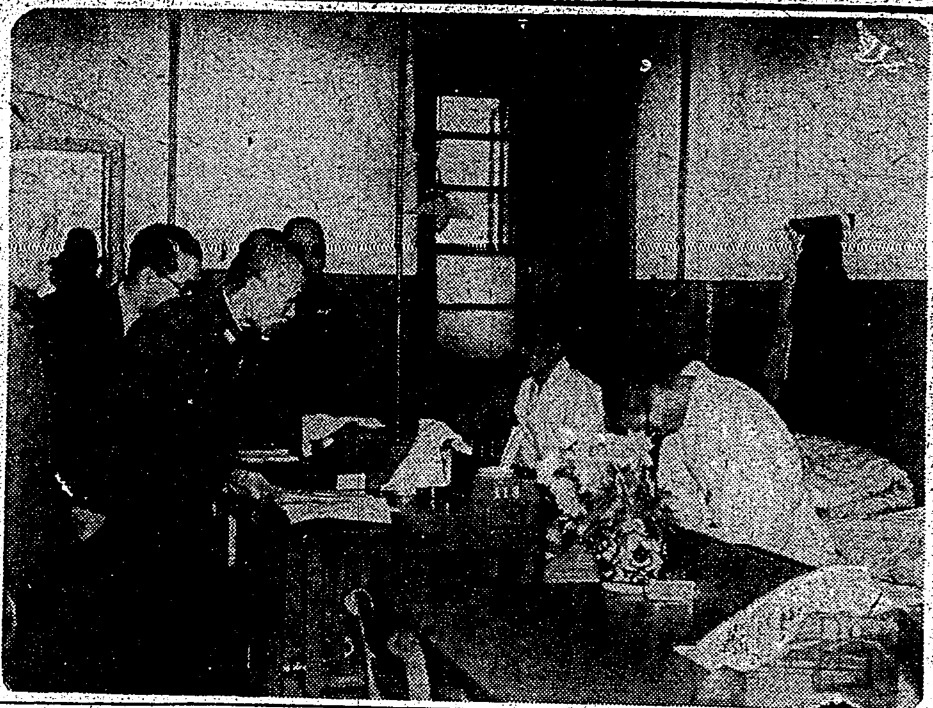

本庄大將北京〇〇病院に傷病兵を慰問

戰火の損害も尠く 靜寂そのもの
占領されたオランダ

【ニューヨーク廿一日同盟】ユー・ピー記者クリフオード・デイ氏は二十一日獨軍占領のオランダを視察同國の現狀を左の如く報道してゐる

五日間の恐る可き大戰鬪が大風一過してオランダには再び靜寂が訪れた、戰禍の程度如何を綜合する事は未だ實際的には不可能であるが爆擊を受けたロッテルダムの一部分を除いてオランダの大部分は殆ど損害を蒙つてゐない模樣である、オランダ軍の降伏以來ドイツ軍はオランダ人との友好關係を取戻さんと非常な努力を行つてゐる模樣でそれは獨軍士官に……を許したりオランダ市民に對してドイツ兵と自由に交際する事を奬勵したりした事に依り明瞭に看取される　現在オランダは無政府である、普通の警察機能は市民間に開始されてはゐるがオランダ政府が不在政府と化してゐる爲め未だこの國家的新事態を推定する事は出來ない

記者團宮城遙拜

【東京二十一日發同盟】國民政府答禮使節團陳公博氏一行と共に二十一日朝入京した中南支新聞記者團一行褚昭銘氏以下五名は直ちに宮城二重橋前に參り宮城を遙拜、次で靖國神社、明治神宮に參拜の後正午宿舍帝國ホテルに入つた

津輕進水式

【横須賀二十一日發同盟】かねて横須賀海軍工廠で建造中の軍艦津輕の進水式は來る六月五日及川横須賀鎭守府司令長官臨場の下に行はれる

海洋少年團の指導者實習所
來月十日から基隆で

總督府は本島の特殊使命に鑑み海洋思想の普及を促し海洋少年團の擴充を計る爲め先づ手始めとして指導者を養成訓練する事となり、內地より大日本少年團聯盟理事日高少將、同主事田村特務中尉を招聘して六月十日より五日間基隆市仙洞町に於て海洋少年團指導者實習所を開設する事となつた、實習生は各州より公私立中等學校職員、小公學校職員、社會教育關係職員三十七名が集り島田文教局長及び立川府社會課長顧問、日高少將所長、細野府囑託副所長、田村中尉が教員となり實習科目は、海洋少年團の目的及び教育指導法、結索術、運用術、信號術、衛生術、海洋軍事一般等各般に亙るものである

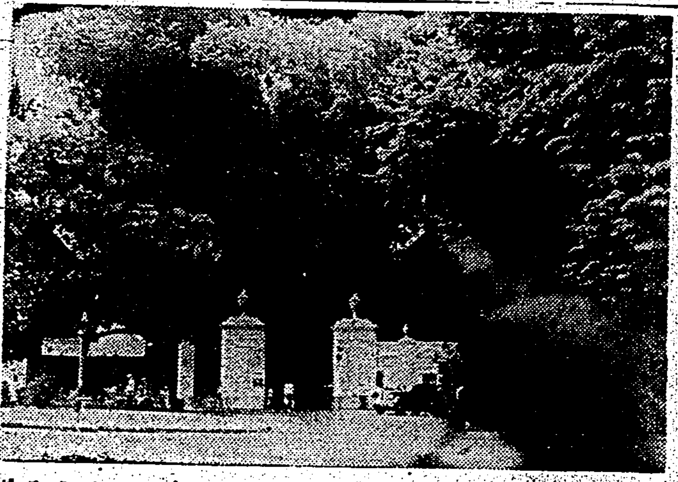

一萬四千の若人ら 聖旨奉答を記念
けふ新公園廣場に集ひ

靑少年學徒に賜りたる勅語を賜はつた日より滿一年、この勅語奉戴記念日たる二十二日を卜し全國一齊に盛大な記念行事が催されるがこの日臺北市では既報の如く文教局主催の下に午前十時より市內……學校、公私立中等學校、各種學校の男女學生生徒一萬四千餘名參加し新公園廣場に於て勅語奉戴式を擧行する、式は宮城遙拜、默禱、勅語奉讀、訓示、唱歌（女生徒に依り紀元二千六百年頌歌及び海行かば）萬歲三唱の後式を閉ぢ引續き午前十一時十分より總督府前廣場に於て男子學生生徒の分列式が行はれ、聖旨奉答の決意も新たに長官閣下における……少年學徒の意氣を昂揚する事となつてゐる

名譽の家を弔問

島田文教局長は二十日午後四時、總督代理として名譽の戰死を遂げた左記勇士の遺族宅を訪問、懇ろに弔問した

臺北市築地町一ノ五　步兵少尉　中居欣一
遺族父　中居嘉造

總督府と臺北州指定 教化團體の參考に
下奎府町第三區 常會參觀を乞ふ

臺北市下奎府町第三區に於ては昭和十三年四月區會創立されて以來實踐網の組織に意を用ひ全區民を戶主、主婦、靑年、女子靑年の四部に分けると共に區を十五分區に分ち更に三人の分區委員をおき更に三人宛の委員を配置して區實踐網を組織し之が運用を期して區常會を開催し來つたが紀元二千六百年を記念して客臘十五日乃至二十戶から成る分區毎の常會を開催する事となり、……

小林軍曹を慕ふ
陸家砦の少年群に貰泣き

【京山二十一日發同盟】安陸南方の……

◇……應戰 する爲め敵は……

◇……果敢 な突擊を行つ……

◇……流石 の我が勇士も……

輝く部隊明治神宮參拜　長谷川女史を會長とする「輝く部隊」では二十一日東京出發大陸の皇軍將兵慰問に向ふ之に先立ち二十日午前九時明治神宮に參拜した

强いぞ、强いぞ
來朝した蒙古の相撲選手

【東京二十一日發同盟】大相撲十三日目の……

檢擧 に當つては……

臺北市の新廳舍
明年三月頃に竣工か

臺北市役の廳舍新市廳舍は何時出來上る、これは三十四萬市民の關心を集めてゐる、昭和十二年十月地鎭祭が行はれ事變の眞只中に工事が進められて來つたのだつたが物價の昂騰と資材の入手難に依り工事費も三十餘萬圓を追加計上し總工事費は百五十一萬圓といふ莫大なものとなり又資材の入手難は遂に十四年度一ぱいに竣工し得べき豫定だつたのが延引の止むなきに至つた、……

スラバヤ丸出港

【高雄電話】高雄、馬公、基隆、鹿兒島、門司、阪神間の新航路を經航スラバヤ丸は二十一日……

抗日を煽動する 比島の四新聞
中國新政府に毒づく

【高雄電話】郵船ガンヂス丸は二十一日朝マニラより高雄に入港した、……

社會教化を目的に 臺灣新劇聯盟誕生
劇を中心に皇民化の役

皇民化運動を通して社會教化を目的とする臺灣新劇聯盟が最近結成された、これは從來の新劇とは全く步調を異にし本島人大衆の娛樂機關として存在する新劇の中に時局認識を鼓吹した特殊性のあるもので重大なる役割と使命を有してゐる、……

獨軍の巴里攻擊は 氣構へだけの進擊
澄川大佐の歐洲戰談

【東京二十一日發同盟】今や歷史的關頭に立つフランス〝勝利か、死か〟を叫んだ悲壯なガムラン元帥にとつて代つて新司令官ウエーガン將軍がフランスの運命を雙肩に擔つて起つたが果してフランスは敵の如き獨の進擊を阻んで立直り得るか、それともポーランドやノルウエー、オランダ、ベルギーと同じ途を辿るだらうか最近歸朝した許りの前駐佛帝國大使館附武官澄川道男大佐は二十一日〝獨軍パリに刻々迫る〟の報を耳にしつつフランスの運命を占なつた

無暗 に延ばす譯には行かぬし、……

占領 されたら……

附近 に……

浮袋や海水帽の 禁が解かる
今夏は海で心身鍛錬

【東京二十一日發同盟】……

逃げまどふ敵に 巨彈の雨降らす
自河河畔の敗敵を爆擊

【〇〇二十一日發同盟】……

大別山系の ……

我が機は ……

水飛沫を ……

昨日の地震

二十一日午後四時過ぎ臺中方面に……

築港工夫の刃傷沙汰

【基隆電話】十九日午後九時四十分頃……

歿殉者遺族から寄附

基隆商工會 商業部會

企業家の往來頻繁
工業地花蓮港を目差し

【花蓮港電話】近來工業都市花蓮港を目指して內地の企業家が續々……

成績の擧らぬ 業態別組合

【臺中電話】……

蘭領東印度の有用植物資源 (1)
寶庫に包藏する多岐多樣な種類

臺灣總督府技師　佐々木舜一

蘭領東印度の資源の大部分が、オランダ國の資本力を迎へたのは凡そ今から二百年前の昔であるが、地理的、氣候的條件が有用植物資源の獲得條件に適合したと言ふ事と、且つ一八三〇年有名なファン・デン・ボッシュ總督の強制栽培政策が發布せられるに及び一段と發達の過程に拍車をかけ、一九一五年度以後に於て大いに開拓政策を履行して西洋式農業事業を奬勵し、永年變らざる科學の研究を基礎とし力強くグングン押し進んで來た賜もので あると云ひ得ると思ふ

又一面に於て蘭領東印度の獲得に於て卓越せる識見と眞心の努力を傾注せる優秀なる植物學者と技術者の背を容れて思ふ存分其の手腕を發揮して可能限の協力を惜まざりし行政官の努力も與つて大きな功績のあつた事は言を俟たない、近來の言葉を借りて言へば上下一致協心戮力所謂國家總動員の實を完全に發揮させたに外ならない

故に獲得極めて困難な世界熱帶地の植物が一堂に集められ、原產地に勝る大生產を擧げ得るに至つた事は全く故無きにあらずである

◇……◇

今日蘭領印度が植物資源の生產に於て世界に君臨し……

筆者紹介　佐々木舜一氏は篤學力行の植物學者として聞えた人、大正二年恩師故川上瀧彌氏に就て一般植物學の研究に着手したのが今日の氏を築く動機となつたもので……

結晶・粉末（地方代理店へ）
味附の素
大阪御堂筋淡路町
日の丸貿易商會食料品部

二十二日より 25せん
突貫タルマッチ
海底下の科學戰
のらくろ二等兵
第二世界館

父 齋藤萬壽一儀豫テ臺中市辻病院ニ入院加療中ノ處五月二十日午後三時三十八分死去致シ候ニ付此段謹告仕リ候
昭和十五年五月二十二日
男 長雄
男 元秀
妻 ウメ
親戚 ……
友人 ……

會葬御禮　山下政五郎

編輯助手
臺日編輯局

けふの天氣
△臺北地方 南東の和風曇時々雨
△北部地方 南東の和風曇時々雨
△昨日の温度
最高二四・五度（午後四時）
最低一六・六度（午前一時）

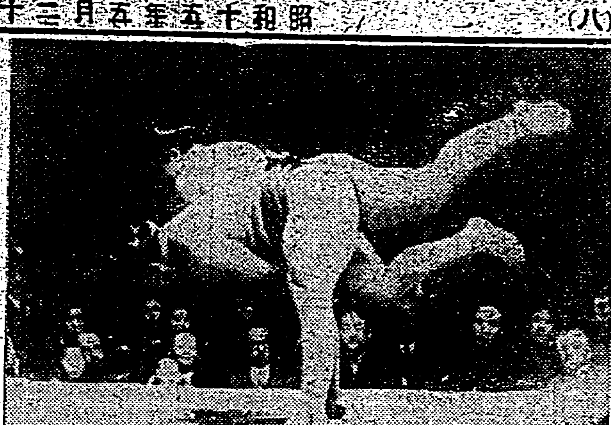
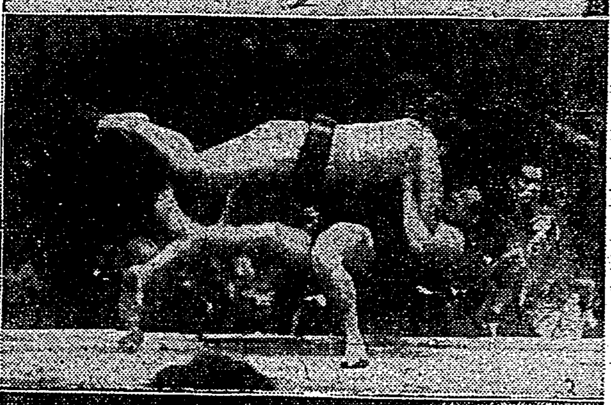
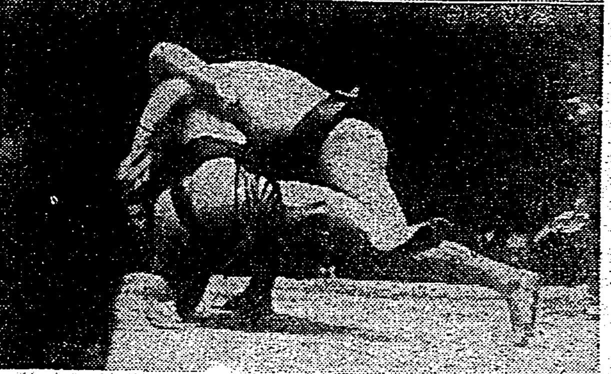

熱戰三番 【上】双葉の右差しを素早くとつたり合つて五ツ島の窮【中】香美山の寄りを真正面寄合に残して照國打棄りの窮【下】出羽湊双差しから吊り寄に寄り左から二枚腰で名寄岩を破る

夏場所大相撲

安藝、五ツの強味（十三日目）

活氣を添へた物言ひ三番

勝
高津山（寄切り）照錦
雷門（寄出し）加古川
小戸ヶ岩（下手投）白鷺山
八方山（寄切り）番神山
豊島（突出し）國光山
若瀬川（寄切り）山國山
布引（上手投）三船浪
源氏山（腰落し）綾松
俊岩（寄倒し）増位山
小島川（押切り）若潮
備州山（寄切り）立田野
双見山（寄出し）鹿ノ里

中入後

武ノ里（外掛け）錦谷
佐渡ヶ島（上手投）磐ノ川
小松山（寄倒し）松ノ里
駒ノ里（突倒し）若浪
九ヶ錦（上手投）神東山
鹿島洋（寄倒し）清美川
大和錦（寄切り）桂川
松浦潟（寄倒し）大邱山
旭川（出し投）磐ノ里
大浪（小股掬ひ）櫻錦
十三錦（寄切り）鯱ノ里
綾若（下手投）鶴ヶ嶽
楯甲（寄切り）肥州山

立上るや左四つ楯甲肥州の右上手を嫌つてグイグイ寄進み、肥州何とする術もなく寄切つて楯甲の勝

富士ヶ嶽（押出し）相模川　相模激しく突張るを富士嶽つて挑ひのけ右に前褌を引くを相模叩いたが残り富士そのまゝ押出しの勝

出羽湊（上手投）金湊　立上るや突張り合ひから金湊とつたりを見せたが残り金湊出るを出羽叩いたがこれも残つて手四つから出羽素早く右を入れ上手褌を引けば金湊左外掛を見せるを出羽かまはず吊味に寄つた左から上手投捨つて勝は大相撲

磐石（突倒し）兩國　兩國激しく突張り一寸肩透しを見せたが残り左から右を入れて高々と吊上げたが兩國懸命に残して正面土俵に打棄り軍配は兩國に上つたが土俵への寄手の勇みを見せ柱から物言ひ協議の結果行司の黒星となつて磐石寄倒しの勝

香美山（寄切り）笠置山　左差しの同士がどうしたものか右四つから笠置左の腕を殺すにかゝつて寄るを香美出るを右差し背手を抱へて残

鹿島洋（寄切り）…

照國（上手投）玉ノ海 …

五ツ島右から左を入れて双差からガブつて寄るを名寄双手を抱へて廻へたがそのまゝ一氣に東土俵へ寄切つて勝

前田山（寄切り）巴潟
男女川（掬投げ）二瀬川
（打出し六時二十六分）

安藝海（出し投）照國　今場所の關脇をかけての一番、時間一杯立上るや激しい突合ひから安藝右から左を入れて寄るを照國残して遂返し叉附けて突合ひから安藝今度は左から右の双差し正面土俵へ一氣に寄るを照國懸命に残して突返す安藝左の前褌から続く出投一番、鮮かに極つて安藝海の勝

五ツ島（寄切り）名寄岩

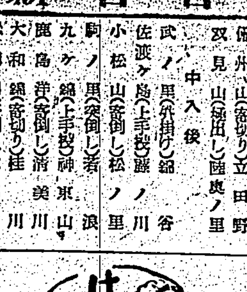

櫻錦―旭川　前場所十四日目の顔合せは櫻錦元氣に任せて櫻錦元氣に任せて此の曲者を一氣に押出しの快勝となつてゐるが今場所は旭川も元氣だから面白い相撲とならう、立合に櫻は

肥州山―佐賀ノ花　佐賀ノ花は十二日目に於ける對男女川戦に於ける如く立合左差しだら一氣に出る注文だらう、四つは左の相四つだが十分になつてしまつては體の強ひで万々佐賀に勝味はない、立合肥州の左を殺つて右差でもついて行けば押切りの勝、前腕の強い櫻錦が更に残してどこまで出投一番、残るかと旭川の注文を足は無論ともに仕せば右へ開いて出投一番、残るを叩くか蹴返しをもつて行け押切りの勝、前肥の注文から旭が左を差して右の前褌に手がかかつたら九分通り旭の相撲である

五ツ島―照國　前場所十二日目の顔合せは五ツ島突張りから一寸叩いたのが照國のつけ込むところとなつて右四つから突出し照國となつてゐる、五ツ島得意の合四で勝を争ふのだらう、定的な威力を見せるか照國に決局勝れば差される率が多く差せば照國の出足のいい照國に一寸歩が出て来る譯で五ツ島はまづ照國の出る所を素早く右を強く左上手を引いて搖落す注文でもつけ度いところでは例の如く頭を下げて飛込み一氣に押し立てることだらうがこれを旭は無論ともに仕せば右へ開いて出投一番、残るを叩くか蹴返して出投一番、残るかと旭川の注文を足は州八分の相撲となる、佐賀の出足に期待を持つだけの一番であらう

安藝海―名寄岩　前場所は安藝が一氣に出すぎて上手が流れ名寄豪快な小手投の勝となつてゐる、四つは左の相四つだが複雑な名寄に立合のうまい安藝は左を入れるや名寄の利き手を右につけて一氣に寄るだらう、これが残つて名寄も左を割込み右上手十分となれば大相撲だがまづ七分通り安藝の注文が成りさうである

州下中等水上競技

六月十六日東門プールで

臺北州下中等學校水上競技大會は來る六月十六日東門プールに於て臺北支部主催に依る第十二回臺北州下中等學校水上競技大會は來る六月十六日東門プールに於て開催されるが要項は左の如く決定した

【期日】六月十六日（日曜）午前八時三十分開始

【場所】東門町水泳場（五〇米、七水路）

【競技方法】▲男子の部自由形一〇〇、二〇〇、四〇〇、八〇〇米、平泳一〇〇、二〇〇米、背泳一〇〇、二〇〇米、繼泳二〇〇、八〇〇、一五〇〇米（一人五〇米宛三〇人）▲女子の部自由形、五〇、一〇〇、二〇〇、四〇〇米、平泳一〇〇、二〇〇米、背泳五〇、一〇〇米、繼泳二〇〇、四〇〇米（一人五〇米宛一六人）各種目共決勝に於て一等より六等迄を入選とし、一等より順に六、五、四、三、二、一點を與へ（但し繼泳に於ては同點二、八、六、四、二點を與ふ）總合得點を以て優勝校を決す、但し對校總點同數なる場合は男子部は二五〇〇米、繼泳、女子部は八〇〇米、繼泳成績に依り決す

【出場資格】臺北州下中等學校生徒（但研究科及び補習科生徒を除く）

【出場制限】一人二種目但し繼泳を含まず、一校より一種目への出場人員は個人競技は二名以内、繼泳は一組とし、繼泳の外は補缺を認めず、繼泳に於ては夫々二名宛の補缺を認む、但し男子二〇〇米及び女子八〇〇米繼泳は夫々五名宛の補缺を認む

【參加料】徴收せず

【申込場所】臺北市幸町工業研究所田崎佐市宛（電話六五〇一番轉內二六）

【申込締切】昭和十五年六月五日迄（期限厳守の事）

同決せざる時は得點上位數の多き方を上位とす

特に定めたるものゝ外は昭和十五年度日本水上競技聯盟水上競技規定に準據し競技を行ふ

双葉は絶對やめぬ

育ての親双川氏語る

【東京二十一日發國通】双葉山の休場問題に就き双葉山の育ての親である元大分縣警察部長双川喜一氏は二十日夜中野の自邸に訪ねると

今双葉が來て色々話して行つたよ、あれは休場を引退しない、色々と休場の理由やらあれの氣持を話いて見たが無理もない事だと思ひ大いに勵ましておいた、要するに双葉自身の気持は相撲協會の稲餘り士をつけるな様では相撲道の上から云つても将来の横綱に論して置に申譯がない、今場所はどうも絶對勝つ自信がないから潔く休場して来場所は「未士」であるから精進し然りた気持をもつてやりたいと云ふのだ、それなら僕も同じ考へだから賛成してやつた譯だ、眞に協會の利益の為めにのみで相撲道に對する自分の良心を失ひ度くないと憤怒してゐた、双葉は潔さへ得べてゐるたその純真な心根は感心であつてやつていいと思ふ

夏場所大相撲星取表

西	東
[illegible]	[illegible]

得點表（十三日目）東〇二六〇　西〇一二三

續快男子（61）

大島伯鶴口演
今村恒美畫

滿點の紳士

九段中坂の寺山修藤士、これは緒方弥一と旅行舎の後輩であります。それへおきぬを同道した緒方が、母親のお花に向ひまして、

「奥さんやア晩うなつては、御迷惑です。といつて、私の家へも迷惑です。とは、なかなか、貴女方がおなりになると、恐入りますが私に於いて僕の方でも油断が出來ない、それに私はちよつと用事があつて明日の朝早く東京を立ち、静岡へ行かなくてはなりません。帰りはには二三日かかると思ひますから、その間だけでもどこか安心の出來るところへ、貴女方を預けて置きたいものだが……ナア寺山」

「何だえ緒方君」

「どうだらう當分の内、お二方をお預かりしては呉れまいか」

「アアいいとも、僕の方ちやア」

「何の造作があるもんか、そりやア言つたさ、けれどいくら何だつて、さう脇いものばかり上げるものかよ」

「さうか、それでは奥さん、うくな物もダマには上げるさうで」

「オイ餘計なことをいふな」

「ハヽヽアいいや。ところで奥さん、相手の寺山は御承知の通りの奴ですから、こちらでいくら用心をしてゐても、いつ何時、どへどう目を眩かせるか分りませんから、貴女もお嬢さんも、決して戸外へ出ては成りませんよ。ちよつとでも油斷をして、外へ出る事は危險この上もない事です。これは寺山君、君にも頼んで置く」

「よろしい、分りました」

「奥さん、承知をした」

「ハイ承知いたしましてございます。本當にいろいろと、御親切は有難に感謝されません」

母親をとめて母親が緒方に感

山田君は土佐大分縣の出身、宇佐中學を卒へて臺北地方法院に勤務中、本年三十歳の元気盛り、数年前から法院道場で太多流を學び現在二段、小柄ではあるがカタのとれた姿勢で無理のない

しかも筋のない良い癖れは定評のあるところである

前田君は六月初旬出發の豫定であるが本島から選手の多いに期待されてゐる

五人抜敗退碁戰

本社主催　川本院

いろはにほへとちりぬるをわかよたれそつ

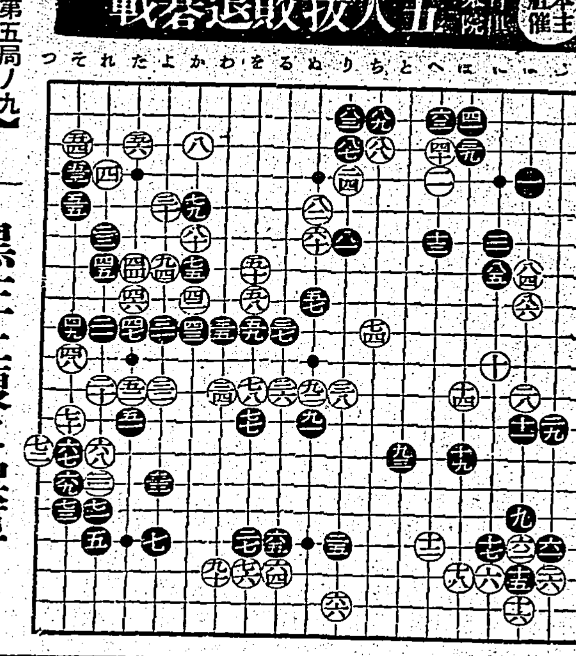

○五段　藤澤庫之助（二目半先相先・込出先番）　●四段　鈴木秀子

【第五局ノ九】

●七九か五　○八〇か六
●八一り六　○八二ぬ五
●八三り二　○八四は七
●八五に七　○八六か八
●八七り三　○八八ち三
●八九ち二　○九〇わ十七
●九一ぬ十一　○九二ぬ十一
●九三と十三　○九四よ七

藤澤氏四回勝五回目
持時間各十時間一分以内切捨
時間　白二時間二分　黒五時間二〇分

黒左上腹に誤算

白有望の局面となる

評解　七段　加藤信

◇黒七九とトピックで猛然と上邊の白地を荒しに行つたが黒は斯くしてか、下邊を白から七六と入られて白地の大半を消す事が出來るから、下邊を白から七六と入られてゐたが出來ると思つたのであるが其の代償は上邊に於て得ること損だつた、即ち白から八十と八ネ込まれて、忽ちトピックた黒七九の一子を制限されて了つた、つまり白八十の手段を鈴木四段は見損じてゐたので、ある、それも次に黒よノ六にアテ參考圖の如く打てば、白四四、四六の二子を制取することは出來るが、それは既に黒七九が拷込みであり後手であるから問題にならない

◇この黒七九の手段が成立しないとすれば、從つて黒七五のハサミも―白に七六と手を抜かれて後に大した手段が存在しない故―成立しない事になる譯で、評者が前紙に黒七五を否定したのもこの意味からに外ならない、自然七九で茲に他の手段を求めれば「わノ八」に出て白「わノ六」となる位のものであらう

◇黒は上方からの侵略を白八十に依つて阻まれた爲、方向を轉じて方から八三と入つて行つた

◇これに對して白「ぬの二」にツケて騙引にオサへ付けようとすると黒から「ぬノ三」にハネ出されて却つて破綻を招く事になる、そこで白は上邊を一時放置し、八四、八六と打つて黒の拓地工作を未然に防ぎながら、自己の眼形を確得した、これは黒「かノ十一」につり込んで來た場合の用心でもある

◇黒は八七とツキアタつて八三の一子を強化し、次に「ちノ四」のハネ出しを含み、延いては白の圏中に侵死せる七九の左石に生命の躍動を與へんとす、この手で今更九十にオサへる譯にも行くまい、黒は下邊はどうにでもなれと云ふのである

◇白八八とハネて黒八九と換つて置いたのは、不完全ながら黒「ちノ四」のハネ出しを先手に防いだ手である

（總評）白九十とノビキつて下邊の黒地が烏有に歸すに至つては黒の先着の效力は完全に失はれ、白の有望な局面となつた、兎に角黒としては七六にオサへる手順を得なければならぬ處であつた

◇白七六、九十となつて黒は中が大分薄くなつた、黒九一、九三はその補ひである

◇茲で白は後手に甘んじて九四と左中腹を補つた、之は黒七五、七九の死命を完全に制する、斯う打つて置けば無參考圖の手段は解消する―と共に白は「りノ八」のコスミツケを先手に打つ事が出來る味のよい手といふのは、斯ういふのを稱するのである

參考圖

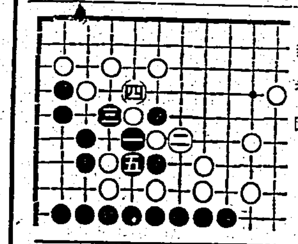

全臺灣

中等陸上選手權

來月九日帝大競技場で

【期日】六月九日（日）午前九時半

【場所】臺北帝國大學競技場

【出場資格】臺灣に於ける公、私立男子中等學校生徒、但し師範學校研究科生徒を除く

【競技種目】競技之部、百米、二百米、四百米、八百米、千五百米、五千米、百十米障碍、二百米障碍、千六百米繼走

跳躍之部、走高跳、走幅跳、三段跳、棒高跳、砲丸投、圓盤投、槍投

【競技規定】昭和十四年度日本陸上競技聯盟競技規定に據る

【優勝規定】各競技種目六等迄を入賞とし左の點數を與ふ

一等六點、二等五點、三等四點、四等三點、五等二點、六等一點

總得點最高なるものを優勝校となす、總得點同點なる場合には先づ優勝種目數により順位を定め以下之に準じて順位を決定す

【申込規定】各種目三名迄とす、但し一名の補缺申込み（繼走は二名迄）を認む

各校參加者數は制限せず

申込書には種目、主將、選手名の連記及び種目別參加者氏名の二通を提出されたし

【申込締切期日】六月一日

【申込場所】臺北市臺灣體育協會文教局體育課內陸上競技協會

【參加料】一校五圓とす

全臺灣學生卓球

中等、女子の參加要項決る

全臺灣學生卓球聯盟主催、臺灣體育協會後援の下に來る五月二十六日午前八時半より帝大理農學部講堂に於て第二十回全臺灣學生卓球大會が開催されるが要項左の如し

▲第一部大學高等【A組】文政、理農、醫專【B組】醫學部、醫專、高校、各組リーグ戰の結果各組優勝者に決勝

▲第二部男子中等學校

▲第三部女子中等學校

第二部、第三部出場參加校は二十三日迄に帝大理農學部卓球大會委員迄マネジャー一名、主將一名及び選手名を通知されたい由、一チーム、シングルス五名、ダブルス二組（シングルス、ダブルスは同一選手が兼ねる事を得）競技はすべて國際式（硬球）ルールによる參加料不要

弓道代表決る

明れの天覧武道へ出場の本島弓道代表選士銓衡會は去る十九日午前九時半より武徳會地方本部弓道場に於て行はれ、各州下選出の十七選士が栄ある代表を目指して熱戦を演じたが結局臺北法院會計課勤務の山田晴臣君が最優秀の成績を以つて臺灣代表選士に推薦された

お子様には　慈愛保險

太平生命

本社　東京　日比谷

強腦強精
聴器ホルモン
強力ビタミンD
綜合劑
増血強壯

オオコンリオン

本劑一粒中の榮養價は卵十五個牛乳三升に匹適する！

保健報國への提唱

永井柳太郎閣下
頭山滿先生
激勵推奬

文獻贈呈

國家總動員
人的資源を充實して
非常時局に備へよ

結核……
虚弱體質
機能衰退
視力減退
更生期症狀

民族的悩みを一掃して常に元氣で明朗でハリキツタ最上の調子で活動する事は一家の幸福であり國家の福祉である。
それには効方を誇る最も合理的な強力榮養劑オオコンリオン並に婦人小兒用コンリオンの運用に依て抗病力、抵抗力を體內に充實して明朗生活御希望に向つて躍進せられよ。

學校衛生士へ

會社工場衛生方面へ

小學校奉仕品有
日本水產理研
臺灣支所

小兒産婦用
コンリオン
强力ビタミンAD
有機カルシウム
綜合劑

六十錠
百四十錠
三百五十錠

各地營業所
札幌・函館・旭川・樺太
宇都宮・松本・新潟・金澤
廣島・高知・名古屋・松山
熊本・下關・長崎・鹿兒島
臺北・臺中・高雄

新綠の
健康美を
お肌に
萠え出させる

レートクレーム

レート化粧料本舗　東京　平尾賛平商店